

BULLETIN MUNICIPAL



N°3 | Juillet 2021

Plus d'actus sur le site internet de la Commune www.lebourgneuf-laforet.fr

NOUVEAU page Facebook www.facebook.com/Lebourgneuf-laforet



L'ensemble de l'équipe municipale vous souhaite un très bel été



Sommaire

DÉCISIONS MUNICIPALES

FISCALITÉ COMMUNALE	1
LES BUDGETS	2-3
TRAVAUX ET RÉALISATIONS	4
PROJETS.....	5
COMMISSIONS COMMUNALES.....	6
AUTRES INFORMATIONS.....	7

VIE PUBLIQUE ET JEUNESSE

NOUVELLES ACTIVITÉS	8
ÉCOLE PUBLIQUE	9
ÉCOLE PRIVÉE	10
APEL / OGECE / APE	11
LE RESTAURANT SCOLAIRE.....	12
LA RITOURNELLE	13
SERVICE ANIMATION ET JEUNESSE.....	13-14
MÉDIATHÈQUE	15

VIE ASSOCIATIVE

LA MAISON D'ACCUEIL / ADMR.....	16
CINÉMA LE TRIANON	17
COUSETTES ET CIE / LA PÊCHE.....	18
LE FOOT	19
LA GYM / LE TENNIS DE TABLE.....	20
L'ARLM.....	21
TEAM DG / BROSSE ET TROTTE.....	22
LE P'TIT MARCHÉ	23

INFOS PRATIQUES

ÉVÉNEMENTS À VENIR.....	24
ENTRAIDE.....	25
HISTOIRE	26/27
DÉFI PHOTOS	28
ETAT CIVIL.....	29
INFOS PRATIQUES LAVAL AGGLO	30
AUTRES INFOS	31-33
PELE-MELE PHOTOS	34

Le Mot du Maire



François BERROU

Chers Bourgneuvien(ne)s,

Même si la vigilance face au COVID reste de mise, nous pouvons espérer enfin nous rapprocher d'une vie « normale ». La convivialité, si nécessaire à notre bien-être, retrouve des espaces plus favorables à sa mise en œuvre. Les activités associatives reprennent progressivement.

Nous devons, chacun là où nous sommes, tirer parti de l'allègement des contraintes sanitaires pour favoriser le bien vivre ensemble. C'est dans cet état d'esprit que le conseil municipal travaille. La rencontre personnalisée des nouveaux habitants, la participation aux estivales avec un cinéma plein air le 22 juillet au Parc de Morfelon en témoignent. Le portage des repas chauds, financé par le CCAS, le soutien à l'initiative des professionnels de santé pour la recherche de médecin, en sont d'autres exemples.

Le nouveau contexte sanitaire doit aussi nous permettre de vous consulter sur les projets communaux : Aménagement de la circulation, bâtiments scolaires... Il doit aussi favoriser la participation à la journée citoyenne du 18 septembre.

L'arrivée de nouveaux habitants est un enjeu majeur pour notre commune. Ce défi repose sur notre capacité à mettre en valeur nos atouts, à travailler avec d'autres, mais aussi à entretenir un climat de bienveillance et de solidarité mutuelle.

Je vous souhaite de profiter pleinement de cet été et des rencontres, espérons-le, plus faciles.

Bonne lecture

Fiscalité communale

Les compte-rendus complets de chaque Conseil Municipal sont consultables en Mairie ou sur le site internet

LA FISCALITÉ

La Réforme de la fiscalité directe locale conduit les communes à intégrer le taux départemental de taxe foncière du bâti au taux communal à titre de compensation de la fiscalité de la taxe d'habitation. Il a été décidé le maintien des taux communaux de 2020

TAXES	Bases prévisionnelles 2021	Taux votés 2021	Produit
Taxe foncière Bâtie	964 000	43,69 %	421 172
Taxe foncière non Bâtie	203 800	34,78 %	70 882
TOTAL PRÉVISIONNEL			492 054

LES SUBVENTIONS EN 2021

ASSOCIATIONS	SUBVENTION 2021
FOOTBALL	4 946,60
Participation au groupement clubs de football HBG St Ouen-le Bourgneuf-la-Forêt-le Genest St Isle (2 années)	10 500,00
T.T.I.C.	2 058,00
GYMNASTIQUE	240,00
COOPÉRATIVE SCOLAIRE - Crédits scolaires supports pédagogiques classe découverte 23 élèves	3 377,61
OGEC Classe découverte 40 élèves x 90 euros	3 600,00
MAISON SOLIDAIRE	1 400,00
FAMILLES RURALES BOURGON - LAEP Petits lutins	300,00
SOCIETE DE PECHE	400,00
LE TRIANON	1 055,00
CENTRE AERE « ça coule de Source »	3 101,00
FÉDÉRATION FAMILLES RURALES	6 560,60
ADMR secrétariat (5885 h x 1,20 euros)	7 062,00
AFN	100,00
ARLM	350,00
FOURRIERE DÉPARTEMENTALE	609,00
AMÉNAGEMENT FONCIER 2	800,00
PASS SPORT ECOLES 1 euro/élève	90,00
COUSETTES ET CIE	120,00
DIVERS	3 330,19
TOTAL	50 000,00

■ Les Budgets

Le résultat net du compte administratif 2020 du budget de la commune s'élève à **834 217 €** après reprise des restes à réaliser.

Les ratios ci-dessous permettent de situer la commune du Bourgneuf-la-Forêt par rapport aux communes de la strate 500 à 2 000 habitants

REPÈRES- 1815 habitants
strate 500 à 2 000 habitants (données par habitant)

■ CAPACITÉ D'AUTOFINANCEMENT BRUTE

2020 - Produits réels de fonctionnement – Charges réelles de fonctionnement : **503 000 €**

Commune Bourgneuf-la-Forêt	Autres communes à l'échelle		
	du Département	de la Région	Territoire National
277	161	183	160

■ CAPACITÉ D'AUTOFINANCEMENT NETTE :

2020- CAF brute – remboursement du capital des emprunts : **371 713 €**

Commune Bourgneuf-la-Forêt	Autres communes à l'échelle		
	du Département	de la Région	Territoire National
205	69	109	90

■ ENDETTEMENT

Encours (capital des emprunts restant dus)/ Nombre d'habitants : **492 800/1 815**

Commune Bourgneuf-la-Forêt	Autres communes à l'échelle		
	du Département	de la Région	Territoire National
272	566	504	535

■ CAPACITÉ DE DÉSENDETTEMENT :

En combien d'années la commune peut-elle rembourser sa dette ?

Commune Bourgneuf-la-Forêt	Autres communes à l'échelle		
	du Département	de la Région	Territoire National
1 an	3.50	2.75	3.33

■ AUTRES RATIOS :

	Commune	Département	Région	National
Charges réelles de fonctionnement	580	540	528	575
dont Charges de personnel	274	283	249	275
Produits de fonctionnement réels	858	700	712	735
Fonds de roulement	412	380	418	475

Les Budgets

LE BUDGET PRÉVISIONNEL COMMUNAL 2021

FONCTIONNEMENT

Dépenses de Fonctionnement		%
Charges à caractère général	372 217 €	17%
Charges de personnel et frais assimilés	535 000 €	24%
Charges de gestion courante	179 552 €	8%
Intérêts des emprunts	22 000 €	1%
Crédit dépenses imprévues	68 632 €	3%
Provisions et Charges exceptionnelles	74 232 €	3%
Virement à la section d'investissement	1 000 000 €	44%
TOTAL	2 251 633 €	100%

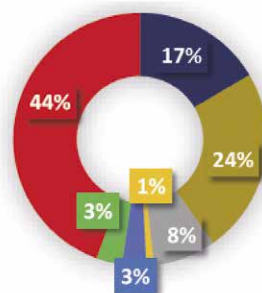

Recettes de Fonctionnement		%
Excédent antérieur reporté	834 217 €	37%
Produit des services	128 703 €	6%
Impôts et taxes	871 905 €	39%
Dotations, subventions	351 500 €	16%
Revenus des immeubles	55 000 €	2%
Autres produits	10 308 €	0%
TOTAL	2 251 633 €	

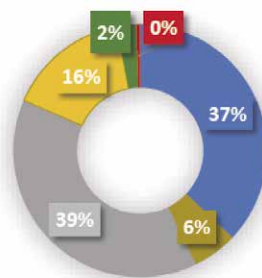

INVESTISSEMENT

Dépenses d'Investissement		%
Solde d'exécution N-1 reporté	515 609 €	29%
Remboursement capital des emprunts	118 052 €	6%
Travaux sur bâtiments	124 033 €	7%
Travaux de voirie	90 840 €	5%
Ouverture crédits opération Ecole	521 806 €	29%
Ouverture crédits opération travaux de sécurisation	219 500 €	12%
Aménagement - Eclairage - Equipements - Mobiliers	127 501 €	7%
Dépenses imprévues et autres crédits divers	83 660 €	5%
TOTAL	1 801 001 €	100%

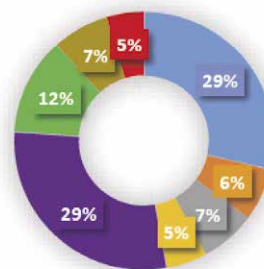

Recettes d'Investissement		%
Excédent de couverture du solde d'exécution N-1	428 849 €	24%
Dotations/fonds de concours	57 000 €	3%
Subventions sur opérations d'investissement	276 300 €	15%
Amortissements des immobilisations	37 352 €	2%
Autres recettes	1 500 €	0%
Virement de la section de fonctionnement	1 000 000 €	56%
TOTAL	1 801 001 €	100%

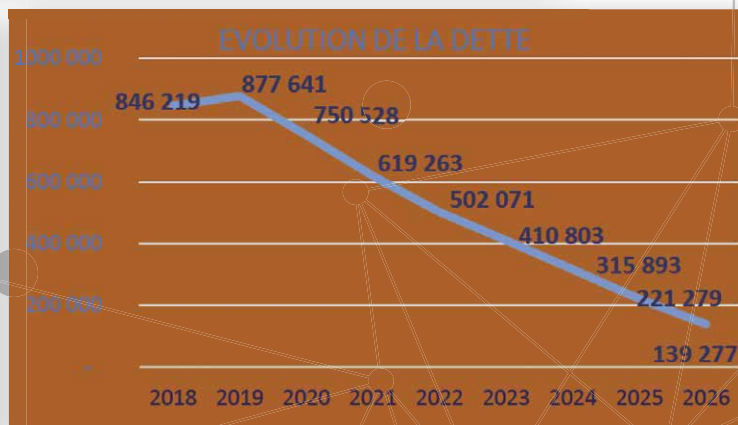
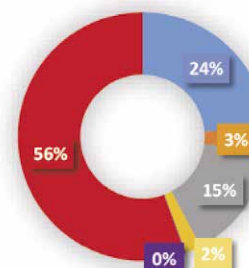

■ Travaux et réalisations

AMENAGEMENT

> ARRIVÉE DES MOUTONS

Les 17 moutons d'Ouessant achetés ont pris possession du terrain au-dessus de la station d'épuration. 4 bébés moutons sont nés courant avril



> MORFELON

Différents travaux ont été réalisés

- Les élagages d'arbres par différents prestataires : le Syndicat Jouane-Agglomération Laval-Vicoïn-Ouette /le service technique et l'entreprise DALIGAULT pour une meilleure aération sanitaire.

D'autres seront prévus courant de l'année :

- Suite à une érosion de la berge près du bloc sanitaire, l'enrochement du ruisseau et le remplacement de la passerelle bois,

- L'agrandissement du parking côté route de Vitré et le drainage du terrain de boules

> MÉDIATHÈQUE

Les massifs devant la médiathèque ont été réaménagés avec un gazon synthétique et l'installation de mobiliers. Le mur côté rue sera abaissé et surmonté d'un garde corps pour permettre plus d'ouverture sur la rue.

VOIRIE - RÉSEAUX

ENTRETIEN DES HAIES : comme les années passées, les travaux de fauchage de MAI seront réalisés par l'entreprise CROISSANT et les élagages de fin d'été par les entreprises MARCHAND et CHEVREL.

> ATTRIBUTION DE PIERRE : 9 à 10 camions seront livrés sur les chemins non goudronnés.

> ECLAIRAGE PUBLIC

Les travaux de renouvellement de l'éclairage public en solaire dans diverses rues :

Lotissement des Mées, rue du Haut-Verger, rue des Landes et du Lierre, sont confirmés pour un montant de **81 000 €**

Une aide de l'Etat au titre de la DETR (Dotation d'Équipement des Territoires Ruraux) a été octroyée à hauteur de **43 690 €**. Une aide de la Région de **16 320 €** est sollicitée.

TRAVAUX D'INVESTISSEMENT :

Dans le cadre d'un groupement de commandes avec les communes de Bourgon, Launay-Villiers et Olivet, les travaux de rechargement et d'entretien de la voirie sur divers chemins ont été confiés à l'entreprise SECHE pour un montant de **87 385 € TTC**.

Pour ces travaux la commune a obtenu l'aide du Département dans le cadre du Plan Relance à hauteur de **34 862 €**.

> PLAN DE RELANCE RÉGION

Dans le cadre du Plan de Relance à l'investissement communal mis en place par la Région Pays de la Loire, la commune a sollicité **74 580 €** pour le financement d'opérations d'investissement 2021 à hauteur de **375 000 €**



■ LOTISSEMENT DE LA BEULOTIÈRE

> VENTE DE PARCELLES

Les lots 10 et 36 du lotissement de la Beulotière ont été vendus au cours du 1er semestre. La commune a convenu de la vente de l'îlot A de 3012 m² auprès de Méduane Habitat pour un projet à sortir en 2022-2023 de 7 logements locatifs.

> TRAVAUX AMÉNAGEMENT DES ESPACES PUBLICS

L'aménagement des allées piétonnes, l'éclairage public, l'engazonnement et les plantations seront engagés au début de l'automne avec une réfection partielle de la voirie.

■ FUTURS PROJETS

> SÉCURISATION ET AMÉNAGEMENT

Le cabinet ABE de PACÉ a été retenu et travaille actuellement sur des propositions d'aménagement de surface

- RD 30 route de Fougères (de la mairie au chemin de la Haute Maison)
- RD 123 route de Vitry (de la Place du Vieux Marché à l'intersection avec la VC de Launay-Villiers).

Les objectifs annoncés sont la sécurité des utilisateurs, la présence de liaisons douces en passant par la limitation de vitesse des automobilistes et l'embellissement de ces entrées d'agglomération. L'étude permettra de donner des éléments pour prioriser les travaux à effectuer et à quelle échéance.

Mayenne Ingénierie a réalisé une étude sur l'aménagement et la sécurité de la rue du Trianon aux abords du Pôle Enfance afin d'assurer la sécurisation des piétons et des enfants.

> RESTRUCTURATION ÉCOLE PUBLIQUE

PREPROGRAM de Rennes, bureau de programmation, spécialisé en projets scolaires a dressé le diagnostic et les besoins en surfaces de l'école ; de l'ordre 780 m² de locaux. Des scénarios ont été présentés : projet totalement neuf, projet en mixant locaux neufs et locaux rénovés.

A ce jour et afin d'arriver à un coût raisonnable de l'ensemble scolaire, le cabinet continue à travailler sur un scénario complémentaire.

Un comité de pilotage associant élus, professeurs des écoles, parents d'élèves, agents communaux a été constitué.

■ LES COMMISSIONS COMMUNALES

■ ENFANCE /AFFAIRES SCOLAIRES

> AFFAIRES SCOLAIRES :

Les crédits scolaires votés en 2021 auprès de l'école publique sont pour les 87 élèves présents au 1^{er} janvier de :

Fournitures Scolaires et supports pédagogiques	Subvention de fonctionnement et de sorties	Classe découverte	Piscine sur 16 séances
4 588.38 €	685.56 €	90 €/élève	1 120 € et transport car

Les enfants des deux écoles bénéficieront en fin d'année scolaire les 5 et 6 juillet d'un spectacle de chansons « a capelle » avec l'intervention de Bretelle et Garance, artiste lavallois.

> CENTRE AÉRÉ DE JUILLET :

La commune a renouvelé son partenariat avec l'association Ça Coule de Source de Port-Brillet qui accueillera pendant 17 jours les enfants du Bourgneuf-la-Forêt : 8 enfants de 3 à 10 ans et 12 de 7 à 10 ans moyennant une contribution de 3 101 €.

> PROJET ÉDUCATIF TERRITORIAL

L'élaboration du PEDT arrive à sa phase finale après les 3 réunions du Comité de Pilotage et avec le retour de l'enquête auprès des parents le 10 juin. Il restera l'écriture du document par les Francas de Laval associés à l'équipe municipale dans la démarche.

> ANIMATION RELATIONS ASSOCIATIONS

- *Projet ski en Février 2022*

Un séjour SKI est organisé entre les structures de Le Bourgneuf la Foret, Loiron-Ruillé et l'association Ça Coule de Source de Port-Brillet en février 2022. Il est piloté par la commune du Bourgneuf-la-Forêt qui se fera rembourser de la quote-part des frais en fonction du nombre de jeunes.

- **Nouveaux arrivants** : Chaque semestre, une rencontre élus/nouveaux arrivants est proposée avec un temps d'échange, de remise de documents d'informations et de contacts utiles ainsi qu'un ticket de cinéma par personne.

- **Estivales Agglo** : La commune accueillera cette année une animation des Estivales de Laval Agglomération intitulée « Cinéma de plein Air ». Elle aura lieu le 22 Juillet au Parc de Morfelon.

> COMMUNICATION / CULTURE

- **Site Internet** : Une évolution du site a été travaillée ces derniers mois ainsi que sa sécurisation en partenariat avec Studio V3. La commune a sollicité une aide au titre du plan de relance sur un montant de 1 974 € HT.

■ AUTRES INFORMATIONS

■ DON A LA COMMUNE

La commune a reçu un don de 58 800 € de l'Association Familles Rurales le Bourgneuf-la-Forêt/Bourgon avec engagement à affecter ces fonds à des dépenses liées à l'Enfance.
28 800 € concourront à une aide sur 6 ans au loyer annuel de la micro crèche « La Ritournelle ».



■ FIBRE OPTIQUE :

Les modalités d'élagages ont été transmises aux propriétaires de haies :

➤ soit via le Département pour ceux qui le souhaiteraient moyennant une facturation de 4 à 6 €/ml sachant que les non imposables peuvent bénéficier de la gratuité sur envoi de l'avis de non-imposition.

➤ soit par eux-mêmes ou entreprises privées à leur charge.



■ TESTS DEPISTAGE COVID 19

La commune a mis à disposition du cabinet infirmier PELE-QUINTON et de la Pharmacie JOHAN les locaux de l'ex trésorerie, 9 rue des Mées pour les tests de dépistage de la COVID 19

■ NOUVELLES ACTIVITÉS

Et si on parlait des nouvelles activités dans la Commune !

■ NSC SIDE-CAR

La Société NSC side-car installée depuis mars 2020 est gérée par Nicolas Dubut qui est le seul fabricant de side-cars en Mayenne

Tél : 06 75 77 78 68

Mail : nscsidecar@orange.fr



■ CHRISTIAN NOTTE-FORZY AVOCAT À LA COUR



Barreaux d'Angers et de Laval 7 Place de l'Eglise
Praticien certifié en Droit Collaboratif

Cabinet généraliste qui intervient dans tous domaines mais principalement en droit des personnes (famille) et droit pénal.

Tél : 06 72 41 82 44 / **Mail :** c.notte@avoues.com

■ HUGO MECA

Hugo Planchais s'est installé en début d'année à la Boizardière. Il est spécialisé dans la réparation mécanique et l'entretien automobiles à domicile.

Sur **RDV** au 06 30 83 46 76

Mail : planchais.hugo@orange.fr



■ MARIE-ANNE ROLLAND MARAÎCHÈRE

La ferme du Pâquis-Fleury est labellisée en « agriculture biologique » et spécialisée dans la culture de légumes et aromates. L'exploitation de cinq hectares est en culture naturelle, aucun pesticide ni aucun traitement ne sont utilisés. Les légumes poussent en plein champ et sous serres non chauffées.

Tél : 06.33.87.59.86

Web : <https://www.lafermedupaquisfleury.fr/>



■ ANTHONY DURAND

Anthony Durand s'est installé dans le bâtiment des Ets J. Fougères où il était salarié. Il est spécialisé dans la charpente, le bardage, ossature bois, terrasse et couverture bac acier.



■ SAUR

La Saur s'est installée début mai 2021 ZA La Fontaine 5 Rue du Doué. Leur activité principale est la production et la distribution d'eau potable et traitement des eaux usées.

Service clients : 02 44 71 05 50

Service dépannage : 24/24h : 02 44 71 05 58



■ FLORENCE CHARRON KINESIOLOGUE CERTIFIÉE

Consultante en bien-être, gestion du stress et des émotions au 6Bis, Rue des Poiriers

Tél : 06 01 14 21 07 / **Mail :** kiffetonzen@gmail.com

Web : www.kiffetonzen.fr



■ MYRIAM DE LAAGE

Myriam de Laage cultive et récolte une quarantaine de plantes aromatiques et médicinales en Agriculture Biologique. Les plantes sont cueillies à la main, triées et séchées à basse température afin de conserver au mieux leur couleur, leur saveur et leur vertu.

Tél : 06 29 41 42 78

Mail : achillee-millefeuilles@mailo.com



■ EXPLOITATIONS AGRICOLES

Depuis le 1er avril 2021, Amélie LAMBERT s'est associée avec son conjoint Frédéric et ses parents sur l'exploitation des Hayes. Leurs activités sont le lait, les veaux de boucherie et la culture.

Alexandra QUINTON s'est associée avec ses parents Delphine et Etienne sur l'exploitation de la Trémelais. L'activité principale est la production de génisses de viande.



■ AUX BONS VIVANTS

Florian Sablé vient de reprendre la ferme des Bourdaines pour se lancer dans l'élevage de bovins allaitants en agriculture biologique et souhaite développer la vente directe.

Tél. : 06 43 02 22 23 **Mail :** abv53410@gmail.com



Les 86 élèves de l'école publique ont vécu une année particulière liée à la crise sanitaire mais cela ne les a pas empêchés de vivre pleinement les différents apprentissages et de mener différents projets depuis le mois de janvier.

L'ensemble des classes a profité des compétences musicales de **Cécile Guihard, professeure de l'école de musique** du pôle de Loiron. Avec une dizaine de séances, les projets ont été variés :

➤ TPS-PS-MS : Travail de recherche sur la manière de reproduire les bruits de l'album « Le petit chasseur de bruits » avec le corps, du papier du carton puis apprentissage de 2 chansons sur le thème du loup

➤ GS-CP : Travail sur le rythme et les percussions en utilisant le matériel scolaire : spirales de carnet, crayons, règles... puis apprentissage de 2 chants sur le thème du jardin.

➤ CE : Travail sur les percussions corporelles (pour imiter la pluie et un orage) puis sur table (avec une présentation d'une chanson pour le départ de Christophe Renault, le cuisinier) enfin exploration des instruments de l'école.

➤ CM : Apprentissage d'un chant avec percussions corporelles et d'un 2ème sur les métiers et ce que les élèves pourraient faire plus tard.

Les élèves de CM ont été sensibilisés au **gaspillage alimentaire** avec l'intervention de Muriel Kreutzer de Laval Agglo.

Les élèves de maternelle et CP ont semé **différents légumes dans les bacs potagers** de l'école. Les 1ères récoltes ont déjà eu lieu avec les radis. Elles ont permis des séances de mathématiques très intéressantes. « Combien avons-nous de radis ? Il y a 7 paquets de 10 donc 70. Vous êtes 19, combien pourrez-vous en avoir chacun ? Combien en restera-t-il ? »

Les séances de piscine ont pu reprendre tous les vendredis à la piscine d'Ernée pour les GS et les CE.

Les parents d'élèves de CM ont été invités à venir **présenter leur métier** auprès des CM. Beaucoup de parents se sont portés volontaires, nous les remercions. Ce travail a permis d'élargir l'horizon professionnel des élèves et a été finalisé par une intervention de la CAPEB sur les métiers du bâtiment.

La classe découverte des CE n'a pas pu avoir lieu mais les élèves ont pu se rendre 3 jours sur le site pour découvrir le **Moyen Age** avec la visite du château de Sainte Suzanne ou du moulin à papier mais aussi avec des ateliers de calligraphie, de création de blasons, de danses médiévales et surtout de découvertes d'armes et outils médiévaux.

Avec bonheur, chacune des classes a pu retrouver le chemin **du cinéma Le Trianon** pour voir un film de la sélection d'Atmosphère 53.

Fin juin, les élèves de maternelle et de CP ont passé une journée au **centre équestre de « La Haute Hairie »**. Ils ont découvert les animaux de la ferme. Les GS-CP ont fait du poney pendant que les plus jeunes se baladaient en carriole. De leur côté les CE et CM ont passé la journée dans le **bois de l'Huisserie** pour voir l'exposition sur l'environnement et participer à l'atelier.

L'année prochaine, l'équipe enseignante se lance un nouveau défi en se formant pour que l'école devienne **« Ecole bilingue »**. L'objectif étant d'enseigner progressivement quelques temps en anglais dans la classe, y compris des matières autres comme le sport, les mathématiques... .

Pensez à inscrire vos enfants dès maintenant. Vous pouvez contacter la directrice, Emilie Lefèvre,

au **02 43 37 76 05** ou par mail **ce.0530132f@ac-nantes.fr**.



■ ÉCOLE SAINT JOSEPH

En cette fin d'année scolaire, et malgré les contraintes sanitaires en lien avec l'épidémie du coronavirus, chacun se réjouit des différents projets qui ont pu être mis en place avec succès grâce aux efforts combinés des 2 associations de l'école, l'APEL et l'OGEC.

Le thème de cette année 2020-2021, **CONSTRUISONS ENSEMBLE LE MONDE DE DEMAIN**, a permis aux enfants de réfléchir sur la notion d'équilibre de vie (alimentation, utilisation raisonnée des écrans, hygiène, santé, écoute des autres, connaissance et gestion de ses émotions).

PLUSIEURS PROJETS ONT PU ÊTRE MENÉS SUR CE THÈME D'ANNÉE, AVEC EN PARTICULIER :

- Le projet musical mené avec Annaïc MOCQUET, musicienne : il a permis aux enfants de découvrir différentes œuvres d'art en lien avec les émotions et de les interpréter musicalement et corporellement à l'aide de différentes techniques, en particulier celle de l'improvisation vocale.
- Les interventions dans toutes les classes de Yoga/relaxation/massage avec l'association des P'tizen avec comme objectif d'apprendre à être mieux à l'écoute de son corps et de ses émotions.
- Les différents cycles d'interventions proposés par des intervenants de Laval agglo :
 - Sur la pollution et le recyclage des déchets en CE et CM
 - Sur le gaspillage alimentaire en CM
 - Sur les petites bêtes du jardin en GS/CP
- Une intervention sur les dangers d'internet en CM.



D'AUTRES ACTIVITÉS ONT ÉTÉ MENÉES À L'ÉCOLE CETTE ANNÉE :

- La poursuite du projet en lien avec la lecture, le projet SOL (Silence On Lit !). Il a pour objectif de donner quotidiennement aux enfants le temps de lire pour leur plaisir et de renforcer leur goût pour la lecture. Ainsi, tous les jours de 13H30 à 13H45, l'école (adultes et enfants) est en pause lecture.
- Des séances d'initiation à l'allemand proposées par un enseignant du collège de secteur aux enfants de CM.
- Un cycle de 6 séances de basket pour les enfants de CE/CM et de 7 séances de piscine pour les CM.
- Les sorties à la bibliothèque et au cinéma.
- La matinée festive du carnaval pendant laquelle les enfants ont pu défiler en musique dans les rues et s'arrêter devant la maison de retraite pour offrir un bonjour collectif aux résidents.
- L'accueil de deux auteurs d'un livre de la sélection du prix bull'gomm 53 : strip ou double.
- Sabrina Lamiré, enseignante spécialisée a pu assurer le suivi particulier des enfants les plus en difficultés à raison de deux demi-journées par semaine
- Un voyage scolaire sur 2 journées pour toute l'école :
 - Découverte de l'accrobranche à Forcé accompagnée d'une promenade en poney pour les plus petits
 - Visite des jardins de Brocéliande et participation à des ateliers pédagogiques



■ APEL / OGE C / APE

➤ L' **APEL de l'école saint Joseph**, c'est la convivialité de plusieurs parents actifs qui trouvent des nouvelles idées et poursuivent les actions existantes dans le but de financer les sorties des enfants, les activités extra-scolaire, sportives...

Cette année particulière, n'a pas permis de faire toutes nos actions, cependant nous avons fait une vente de pizza / fraisier le vendredi 21 Mai qui a bien fonctionné. Nous continuons la fin d'année scolaire par notre vente de saucissons / fromages, les bons de commandes seront disponibles auprès des parents d'élèves, sur notre facebook ou sur demande mail (fin de vente le 18 juin, pour distribution le vendredi 2 juillet 2021)

La kermesse 2021 est annulée, à la date de l'écriture de cet article, nous sommes en réflexion pour proposer une animation pour réunir les familles de l'école.

A vos agendas pour notre célèbre choucroute, qui aura lieu le samedi 16 octobre 2021 (sur place ou à emporter), on compte sur vous... réservation possible dès la rentrée.

Mélanie Chancé, présidente APEL

➤ A l'**OGE C (organisme de gestion de l'école)**, nous venons de vivre une nouvelle année avec le covid: les activités prévues (ventes de gâteaux, loto) et les moments de convivialité et de festivités ont été très limités. Nous espérons que notre vente de brioche sera un vif succès.

Nous remercions tous les parents pour la participation aux travaux ainsi que la participation financière de l'UCAB. Nous vous souhaitons une belle fin d'année scolaire.

Nathalie Gauvais, présidente OGE C

➤ **APE**, Comme tous les ans, l'association des parents d'élèves de l'école publique « Les mille mots » s'est mobilisée cette année pour récolter des fonds dans le but de soutenir les projets de l'école. Malgré le contexte sanitaire qui n'a pas permis cette année encore d'organiser des manifestations, différentes ventes ont pu être proposées aux parents, comme les gâteaux, les sapins de Noël, les galettes des rois, la paella à emporter en collaboration avec le restaurant L'Alica ou prochainement la vente de saucissons.

L'argent récolté permettra notamment d'aider à financer la classe découverte du mois de juin pour les élèves de CE, et autres sorties ou projets futurs. L'APE remercie les parents d'élèves ainsi que toutes les personnes ayant contribué à faire de ces opérations des succès.

Membres du bureau APE
ECOLE PUBLIQUE
 Les mille mots

 Présidente Noémie Gaigner	 Vice Présidente Caroline Beauducel	 Secrétaire Tiphaine Nail	 Vice Secrétaire Virginie Bruneau	 Trésorier Quentin Viemon	 Vice Trésorier Martin Aze	 Communication Aurélie Vullo
 Membre Céline Fortuné	 Membre François Bourny	 Membre Amandine Trehet	 Membre Julie Bruand	 Membre Marina Lochin	 Membre Romain Sauger	 Membre Cindy Declerck

Année Scolaire  *2020-2021*

■ RESTAURANT SCOLAIRE

■ CHANGEMENT DE CUISINIER AU RESTAURANT SCOLAIRE !

Après 26 ans de service en tant que cuisinier à la commune du Bourgneuf, Christophe Renoult est parti fin février pour de nouvelles perspectives professionnelles.

Le Jeudi 18 février midi, les enfants et Christophe ont pu se dire au revoir, non sans émotion.



Pour l'occasion, de nombreux enfants avaient préparé un dessin ou un message pour Christophe qui a pris le temps de passer dans chaque groupe classe pour un échange privilégié avec eux, pendant que le reste de l'équipe assurait le service !

Le cuisinier n'était pas au bout de ses surprises avec, une salve d'applaudissements au moment du dessert, un tablier décoré par les enfants de l'accueil périscolaire et pour clôturer le repas, la classe de CE de l'école des Mille Mots lui a offert une prestation de musique gestuelle sur la chanson « les cornichons » de Nino Ferrer, pour le plaisir de tous ! Chacun est parti avec un petit sachet de bonbons offert par Christophe et un grand sourire.



En mars, c'est Thierry Malin, restaurateur au Brillet Pontin à Port Brillet, qui a occupé la place de cuisinier en attendant la prise de poste de François Portier, au 1er avril.

Avec la fermeture des écoles début avril et l'avancée des vacances de printemps, François Portier a proposé son premier repas aux enfants de la commune le 26 avril !

Un service toujours dans la même dynamique de repas de qualité, cuisinés sur place avec des produits locaux et bio et le souci de partager avec les enfants. Evidemment, à chaque cuisinier sa touche personnelle tant dans l'assiette, qu'au niveau du service auprès des enfants !

Un peu de changement donc pour les écoliers de la commune et l'équipe en place.



■ LA RITOURNELLE

■ MICRO-CRÈCHE LA RITOURNELLE

En lien avec le projet de l'équipe de La Ritournelle sur les métiers, l'association des parents a préparé des photos des papas et des mamans sur leur lieu de travail, qui ont été mises à disposition des enfants fréquentant la crèche. Ces derniers ont eu un réel plaisir à voir et montrer leurs parents, et à raconter ce qu'ils faisaient comme métier.

Concernant l'activité de l'association, les membres du bureau souhaitent passer la main après 6 ans de bénévolat, afin qu'une nouvelle équipe puisse continuer le travail engagé et assurer la pérennité d'un projet commencé il y a 25 ans. Courant Mai, l'association organisera une rencontre avec les parents intéressés pour présenter les fonctions des membres et organiser ensemble une conférence sur la parentalité, permettant ainsi de créer du lien entre les deux équipes.

Au sein de la micro-crèche la découverte des différents métiers nous amène à réaliser de nombreuses activités. Les enfants ont pu faire des ateliers cuisine : réalisation de salade de fruits, gâteaux, galette des rois, pain. Les métiers du cirque ont enchanté les enfants avec la réalisation de cravate, de nez rouge, l'observation des bulles de savon avec la machine à bulles, les jeux d'échasses et de cerceaux. Les enfants ont aussi pu planter des graines de haricots et les observer germer puis pousser, avec un jeu de transparence sur une vitre. Aussi, la chasse aux œufs a ravi les petits gourmands et a permis de remplir des paniers que les enfants ont fabriqués.

Pour tous renseignements, n'hésitez pas à nous contacter au 02 43 37 16 83 ou par mail à la.ritournelle53@orange.fr

■ SERVICE ANIMATION ET JEUNESSE

■ L'ANIMATION LOCALE

Vu l'année compliquée par la situation sanitaire, le service d'animation a dû revoir sa copie et a pu proposer des activités locales comme courses d'orientation, tir sur cible, initiation à la pêche, de l'équitation et encore d'autres...

Le service prépare le 2ème semestre avec ci-dessous quelques exemples :

Un événement autour de la magie à la Toussaint 2021 (voir « passerelle 9-12 ans »)

Animation autour de Noël 2021. Le père Noël viendra nous rendre visite, avec sans doute de belles surprises et animations !

Le Bourgneuf La Folie. « La musique réchauffe les chœurs : ». Comme tous les festivals, Le Bourgneuf La Folie n'a pas échappé à la règle. L'animation et les concerts sont reportés aux vacances de Pâques 2022.

La jeunesse 11-17 ans (jeunes nés entre 2004 et 2010)

Difficile depuis mars 2020, mais gardons espoir de revenir rapidement à la mise en place de beaux projets et de belles sorties avec les jeunes. Un projet se met en place « FESTI-JEUNE » en partenariat avec le TRIANON pour le printemps 2022, avec comme objectif créer un festival pour la Toussaint de cette même année.

La passerelle 9-12 ans (jeunes nés entre 2009 et 2012)

Mise entre parenthèse depuis la crise du COVID, elle devrait redémarrer sur les chapeaux de roues à la Toussaint, avec un stage de 3 jours en magie, suivi d'un spectacle des stagiaires et du professionnel.

ATTENTION ! L'envoi des informations se fait par Mail, pas d'envoi postal. Donc, si ce n'est pas encore fait, n'hésitez pas à prendre contact avec Yann.



Caisse à savon en cours de fabrication

CONTACT :

Yann DAOUDAL

Mairie LE BOURGNEUF LA FORET, étage

animation.bourgneuf.la.foret@orange.fr

Tel : 02 43 37 78 17

CONSULTER LE PROGRAMME DE L'ÉTÉ :

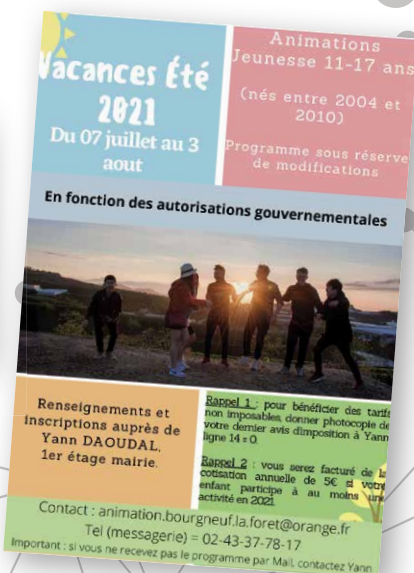

■ SERVICE ANIMATION ET JEUNESSE

■ CROQ'LOISIRS / ACCUEIL DES 3 - 11 ANS

Pour la 4ème année consécutive les enfants pourront être accueillis à Ça Coule de Source à Port-Brillet du 7 au 30 juillet.

Pendant les vacances d'hiver et de printemps, Les enfants de « **CROQ'LOISIRS** » ont pu profiter d'activités variées : culinaires, manuelles, artistiques, sportives, culturelles, nature et de détente (gâteau poisson, pantin articulé, « Dessine avec tes mains » Yoga, cadeau pour la fête des mamies) ainsi que des activités autour des 5 sens.

Les enfants ont bénéficié également de l'intervention du Pôle animation environnement en allant découvrir la nature au cours d'une randonnée et en découvrant les petites bêtes de la mare.

Prochainement, des ateliers ludiques sur le tri des déchets seront proposés, recyclage d'objets pour décorer la cour du Pôle enfance et une sortie dans le bois de l'huissierie avec un intervenant du CIN



ACCUEIL LOISIRS "CROQ'LOISIRS" au pôle enfance
Du Jeudi 26 août au mercredi 1er septembre
de 9h à 12h et de 13h 30 à 17h

VACANCES AOUT 2021

ENVIRONNEMENT ET RECYCLAGE

- Ateliers sur le tri
- Insectes, moulins (déco récup')
- "Champignons fauteuil extérieurs" (décors extérieurs pour la cour)
- Jardinière de fleurs en bonbons
- VENDREDI 27 AOUT : SORTIE BOIS DE L'HUISSIERIE** (exposition et jeux et balade dans le bois) avec un intervenant du CIN (prévoir pique-nique)
- Origami coccinelle
- Relais sportifs du tri sélectif des déchets
- Sports avec Yann
- Jeux de plateau "S.O.S. Planète" "BIOVIVA le jeu naturellement drôle"
- Quiz environnement

Inscription sur le portail citoyen
www.lebourgneulaforet.fr

NOUVEAUTÉS : Yann intervient en parallèle de l'équipe pour proposer des activités sportives complémentaires à celles déjà mises en place.



■ MÉDIATHÈQUE

L'accès à la médiathèque, ainsi qu'aux animations qu'elle propose est libre et gratuit.

Durant toute l'année scolaire, **la médiathèque** reçoit régulièrement les classes de chaque école, et le centre de loisirs certains mercredis pour des lectures et des animations ainsi que pour des emprunts de livres.

De même, les petits de la crèche « **La Ritournelle** » reçoivent la visite de la bibliothécaire une fois par mois pour du prêt de livres, des lectures et des animations (Raconte-Tapis, etc..)



➤ De plus, de janvier à mars, des animations ont été proposées au public, les mercredis après-midi, en particulier, aux enfants de 0 à 10 ans : des lectures de livres, de contes, d'histoires, mais aussi des Raconte-Tapis, ainsi que des activités manuelles (création d'un paysage enneigé cet hiver, puis fabrication d'un petit bouquet de fleurs au printemps ou encore d'un petit nuage et d'un arc-en-ciel...).

➤ En avril, les animations ont été interrompues en raison du contexte sanitaire et ont repris doucement en mai, auprès des différentes structures (crèche, centre de loisirs, écoles, et foyer de vie d'adultes handicapés). Parallèlement, pendant cette période, des expositions thématiques ont eu lieu (Le loup, puis

l'éco pâturage, les moutons et les bienfaits de la haie). En juin, les animations du mercredi après-midi se sont remises en place et vont continuer en juillet.

➤ Par ailleurs, depuis le mois de janvier, la médiathèque s'est refait une petite beauté grâce au travail de toute l'équipe : une nouvelle signalétique colorée a été mise en place ; elle permet d'aider les lecteurs à se repérer dans les différents espaces de la médiathèque tout en apportant une note décorative et de gaieté grâce à ses couleurs vives ! N'hésitez pas à venir vous rendre compte par vous-même !



Fermeture estivale du 1^{er} au 22 août

Enfin, certaines informations sur les activités et animations de la médiathèque sont mises sur Facebook. N'hésitez pas à nous suivre, ou à vous renseigner auprès du personnel de la bibliothèque.



02 43 37 76 32
mediatheque.bourgneuf-laforet@orange.fr
@mediathequebourgneuf-laforet

■ MAISON D'ACCUEIL / ADMR

■ MAISON D'ACCUEIL PIERRE GUICHENEY

Comme nous l'annoncions dans l'article précédent début Janvier, la Maison d'Accueil Pierre Guicheneay a recruté 5 salariés venus renforcer ses équipes, que ce soit en terme de soins, de services ou de restauration.



Dans le but d'améliorer l'accompagnement et la qualité de vie des résidents, l'établissement a mis en place différentes actions et notamment :

- › Depuis le 1er Avril, l'établissement a résilié son contrat qui le liait à un prestataire extérieur pour la préparation des repas et désormais une cheffe entourée d'une équipe de 4 personnes en cuisine élabore chaque jour des produits d'une qualité supérieure et préparés « maison ».
- › Les chambres sont régulièrement rénovées (sol, mur, sanitaire etc).
- › Le mobilier d'une vingtaine de chambres va être renouvelé en 2021.
- › Nous avons acheté un nouveau véhicule permettant le transport de personnes âgées ou en fauteuil roulant pour des sorties, notamment au bord de la mer ou restaurant.

Enfin et c'est le plus important, les visites au sein de l'établissement ont pu reprendre normalement, conformément aux directives de l'ARS.

Nous vous souhaitons à tous un bel été !

Marylène Blanchet

Chantal Hatte

■ ADMR

› **ADMR SAINT- PIERRE / LOIRON naîtra le 1er juillet 2021** et continuera à vous offrir un service de proximité pour accompagner les personnes âgées (aide à la personne, entretien du cadre de vie...), les personnes en situation de handicap, garder les enfants, entretenir votre maison.

› Le devis est gratuit et les prestations ouvrent droit au crédit d'impôts de **50 %**.

› L'association ADMR a besoin de bénévoles pour faire vivre la proximité et l'entraide auprès de vos concitoyens. **N'hésitez pas à nous contacter pour échanger.**

ADMR
pour tous, toute la vie, partout
Saint-Pierre-La-Cour

- Le Bourgneuf-la-Forêt
- Bourgon
- La Brûlatte
- Le Genest-Saint-Isle
- Launay-Villiers
- Olivet
- Port-Brillet
- Saint-Ouën-des-Toits
- Saint-Pierre-la-Cour

ACCOMPAGNEMENT DU HANDICAP
ENTRETIEN DE LA MAISON
ENFANCE ET PARENTALITÉ
SERVICES ET SOINS AUX SENIORS

L'ADMR, toujours à vos côtés !
Dans le respect des gestes barrières.

50% réduction au crédit d'impôt
services à la personne
Charte de qualité
02 43 69 43 92 - st-pierre-la-cour.admr53@wanadoo.fr www.admr53.fr

■ CINÉMA LE TRIANON

En 2020, l'épidémie de coronavirus a conduit les pouvoirs publics à décréter la fermeture des salles de cinéma à deux reprises : du 15 mars au 21 juin dans un premier temps et depuis le 30 octobre ensuite. Ce sont donc 162 jours de fermeture en 2020. La réouverture est fixée au 19 mai. Le cinéma Le Trianon reprendra les séances le 21 mai, après environ 5 mois de fermeture en 2021.



- › C'est évidemment une bonne nouvelle. A la date où cet article est écrit (début mai), demeurent beaucoup d'incertitudes. Nous imaginons que le public voudra retourner dans les salles le plus vite possible, toutefois les premières semaines, le maintien du couvre-feu à 21h00 sera un frein à la fréquentation. Nous ne savons pas encore quels seront les films disponibles.
- › Environ 400 films s'apprêtent à déferler sur les écrans, mais dans quel ordre ? Quoi qu'il en soit, un programme a été établi reprenant des films sortis juste avant la fermeture des salles et les sorties accessibles actuellement. Il en ressort une proposition qui devrait intéresser notre fidèle public.
- › Dans ce contexte difficile des soutiens financiers ont été sollicités auprès des collectivités : Région (aides versées, département (après accord de la commune), Etat. Nous attendons les réponses concernant ces dernières demandes.
- › De nombreux projets sont déjà en cours pour le second semestre avec en particulier « Les Reflets des cinémas africains » du 01 au 10 octobre, le « Festival Alimenterre » en novembre, les soirées Ciné-Club sur le thème de la musique, d'autres soirées en partenariat avec les bibliothèques, Laval-Agglomération/les 3 Chênes, Atmosphères53, etc... sans oublier les cycles Ciné-enfants et Collège au cinéma.

› Le projet « jeunes » qui a pour objectif d'intéresser les jeunes à venir voir les films en salle a besoin d'un nouvel élan. Les séances « Le choix des jeunes » n'ont pas eu la réussite escomptée sur la durée. Le festival « Festi-jeunes » reste modeste quant à la fréquentation.

› Au terme de 4 ans la dynamique s'est petit à petit « essouffée ». En partenariat avec Atmosphères53 il a été convenu d'organiser des rencontres avec les centres de loisirs de proximité et de proposer aux jeunes d'être les acteurs et ambassadeurs de cette nouvelle aventure avec horizon 2022.

› Dans un premier temps les centres de loisirs de Port-Brillet et du Bourgneuf-la-Forêt ont été contactés pour participer aux ateliers qui seront mis en place dans le cadre de « Passeurs d'images » (dispositif d'éducation à l'image). Les deux premiers ateliers, « programmation/montage-bande annonce-vidéo » permettront aux jeunes de véritablement s'impliquer et de préparer le futur festival qui se déroulera en octobre 2022.

Les beaux jours sont revenus, les vaccins injectent une bonne dose d'espoir, alors TOUTES ET TOUS AU CINÉMA ! Votre cinéma sera heureux de vous retrouver.

« Un film n'est pas seulement une histoire que le cinéma vend, mais aussi une culture, un pays, un autre type de consommation. Bertrand Tavernier »

Alors que cet article était en cours de rédaction, nous avons appris la disparition de Claude. Cette triste nouvelle nous affecte profondément. Claude était membre de l'association depuis près de 50 ans où il exerçait la fonction d'opérateur. Résidant à proximité du cinéma, il était toujours disponible. Parmi les autres tâches qui lui étaient destinées, il faisait chaque semaine les essais de films avant leur projection.

Quelque chose lui tenait à cœur, c'était la vérification des outils de projection et en particulier l'ancien projecteur de films sur bobines. Si le cinéma Le Trianon est un des rares salles à posséder ce type d'appareil qu'il considérait comme un objet précieux, c'est grâce à lui. Claude avait beaucoup de qualités, sa gentillesse, sa bonne humeur, sa compétence, pour n'en citer que quelques-unes. Il va manquer au cinéma et au milieu associatif, il va nous manquer.

Toute l'équipe du Cinéma adresse sa sympathie à son épouse Nicole, ses enfants Valérie et Bruno, ses petits-enfants, Marin, Lou et Léane. Si le Cinéma comptait beaucoup pour Claude, la famille était sa priorité.

Programme disponible sur Allociné, Facebook Page Cinéma Le Trianon, site : letrianon.pagesperso-orange.fr

Vous souhaitez le recevoir par messagerie, transmettez-nous votre adresse : cinema.le.trianon@orange.fr



■ COUSETTES ET CIE / PÊCHE

■ COUSETTES & CIE

Depuis novembre 2020, l'Association Cousettes & Cie est en veille. Nos soirées couture du mardi soir et les cours de couture des jeunes proposés les samedis après-midi n'ont pas pu reprendre en raison du contexte sanitaire.

Nous espérons pouvoir reprendre à la rentrée de septembre. Le bureau des Cousettes vous souhaite un très bel été !

Pour tous renseignements, vous pouvez contacter la Présidente, Sandrine BRAULT au 06 77 74 93 95 ou par mail : cousettesetcie53@gmail.com



■ PÊCHE

Suite à l'AG du 21/03/2021, L'AAPPMA La Bourgneuvienne a un budget correct qui lui a permis cette année d'envisager un second alevinage mi mai et voir un 3ème plus tard (en mettant une autre espèce de poisson sur la rivière). **Lors du premier alevinage il a été déversé 50 kg de truites + 5 kg de grosses.** 29 cartes ont été vendues en 2020 contre 43 en 2019. Cette baisse peut s'expliquer par l'effet COVID19 car il était difficile de prendre les cartes chez nos dépositaires.



La mise en eau close du Plan d'eau de Morfelon doit inciter tout un chacun, jeunes et moins jeunes à revenir à la pêche avec un budget moindre. **Pour cette ouverture il a été mis 30 kg de truites + 5 kg de grosses.** La vente de cartes annuelles ainsi que des tickets journaliers sont disponibles auprès du restaurant l'Alica ainsi que du Bar PMU du Bourgneuf la Forêt.

Concernant les animations 2021, le bureau espère pouvoir organiser un lâcher de poissons pour la fête de la pêche du mois de Juin en fonction de l'état sanitaire. L'idée de recréer une frayère sur le plan d'eau ainsi qu'une délimitation de la zone de pêche a été soulevée, une réflexion va être menée à ce sujet. Une journée d'animation à la pratique de la pêche pour les plus jeunes a été mise en place début Mars en collaboration avec l'animateur de la commune. Cette opération pourrait être reconduite durant les vacances scolaires. Le bureau remercie la commune pour sa coopération ainsi que pour les moyens mis à sa disposition. Le bureau,

TARIFS : - Adultes Carte annuelle **40€ ou 30€**
(si vous avez pris 1 carte fédérale au nom de l'Association du Bourgneuf)
- Enfants de moins de 12 ans, **20€ l'année**

Des tickets journaliers sont vendus également :
- Adultes **3€ la canne ou 5€ les 2 cannes**
- Enfants de moins de 12 ans c'est **2€ la canne.**

Une saison blanche pour le championnat de notre club.

Nous n'avons pu exercer notre sport que deux mois dans la saison, avant que les sports extérieurs soient arrêtés dû à la crise sanitaire.

Le club est endeillé avec la disparition d'une image emblématique de l'association, qui travaillait dans l'ombre à préparer toutes nos animations, tenait notre comptabilité depuis 43 ans. Ce n'est pas un membre du club qui nous a quittés, mais un ami et un membre de la famille du foot.

Claude VERRON, trésorier du club pendant 43 ans



> CLUB

Notre club comprenait 171 licenciés pour cette saison, dont environ 100 jeunes et 70 au niveau sénior.

Malgré la situation, nous avons pu reprendre de temps en temps le foot en fonction des exigences de l'état. Les jeunes ont quand même exercé leur sport une bonne partie de la saison grâce à leurs éducateurs sur-motivés (merci à FLAVIEN et BENJAMIN) qui, à cause de la crise sanitaire ont dû s'adapter à toutes les contraintes fournies tout au long de la saison.

Pour les séniors et vétérans, c'était plus compliqué de se retrouver sur les terrains. Ils ont pu quand même se revoir, quand la crise sanitaire se relâchait. Cela a été de courte durée à chaque fois.

Merci à Yannick et à Jean-Louis d'avoir fait le nécessaire pour proposer des activités, dès que cela était possible.

> SPONSORS

Un grand merci à nos sponsors qui nous ont accompagnés, et qui continuent à nous faire confiance, avec notamment la réalisation de jeux de maillots pour les séniors et de nouveaux panneaux.

> FORMATION

En début de saison nous avons fait le choix de former un apprenti en BMF (Benjamin F) ; la saison n'a pas été forcément favorable. Nous espérons qu'il obtienne

son diplôme en fin d'année scolaire, pour qu'il puisse exercer par la suite son métier. Merci à toi Benjamin pour cette saison.

Pour finir nous espérons que la crise sanitaire ne va pas démotiver certaines personnes à repartir la saison prochaine, nous avons besoin de tout le monde pour continuer à faire fonctionner notre association.

> PRÉVISION 2021-2022 :

Pour motiver nos licenciés et en vue des saisons précédentes le club a fait le choix de revoir ses tarifs de licences pour la saison prochaine. De plus, les moins de 22 ans pourront accéder aux tickets sports mis en place par LAVAL AGGLO.

> BUREAUX

Comme annoncé en fin d'année 2019, après 12 années de présidence, Yohann FOUASSIER ne repart pas en tant que président.

Lors de l'AG du 05 JUIN, un nouveau bureau a été élu, qui se compose comme :

Présidents: Florian SABLE, Olivier RUFFAULT, Mickael JOHAN

Secrétaire: Marjorie BOISSEAU
Secrétaire adjoint: Florent FOUGERES
Trésorier : Julien FAUCHEUX
Trésorier adjoint : Quentin FOURNIER

Si des personnes sont intéressées pour rejoindre l'ASB en tant que coach, joueur, bénévole,... contactez nous :

Séniors : Florian Sablé : 06 43 02 22 23, Jeunes : Céline Paillard : 06 34 96 18 75 ,

Encadrants, Féminines, Arbitres : Yohann Fouassier / Yannick 06 77 35 59 50 / 06 07 33 55 57

Les co-présidents, Yohann Fouassier et Florian Sablé

■ GYM / TENNIS DE TABLE

■ GYMNASTIQUE VOLONTAIRE

Dans un contexte difficile de crise, après 4 mois d'arrêt, les séances de gym ont pu reprendre en extérieur avec les mesures de protection (masques ,distanciation, groupes de 6 au maximum)

La plupart des adhérents ont bien apprécié le grand air au parc de Morfelon. Vue l'absence de séances, un geste financier sera effectué aux adhérents . En espérant une reprise normale en Septembre, l'ensemble du bureau souhaite à tous un bel été et de bonnes vacances.

La présidente, Fernande Granger



■ TENNIS DE TABLE

Comme presque toutes les activités, le tennis de table a été fort impacté par la crise sanitaire et nous n'avons pas pu pratiquer notre sport depuis 5 mois. Nous avons bien tenté une reprise en extérieur début mai, les conditions météorologiques nous ont empêchés de continuer.

Les jeunes, bien motivés au début de la saison, ont été stoppés dans leur progression mais nous avons eu la confirmation que presque tous ont le souhait de reprendre ce sport à la rentrée, ce qui nous reconforte. Entraîneurs et encadrants n'ont qu'une hâte, revoir ces jeunes raquette en main...

Le club a également la volonté de faire un geste financier fort en faveur de tous les joueurs qui prendront une licence en leur offrant la gratuité pour la saison **2021-2022**.

Pour toute information sur le club, vous pouvez contacter le **06 45 75 23 51** ou envoyer un mail à **contact.ttic@gmail.com**. Vous pouvez également visiter notre site internet : tticbourgneufsaintouen.blogspot.com



En attendant de vous retrouver en salle, nous vous souhaitons un bel été !

Les co-présidents Jean-Michel Jaumaux et Sébastien Penlouf



LES RANDONNEURS DES LANDES MAYENNAISES

Les activités de l'association ont été largement perturbées par les contraintes liées à la crise sanitaire au cours du 1er semestre. Ainsi la randonnée qui devait être suivie de l'Assemblée Générale le dimanche 31 janvier n'a pu avoir lieu, tout comme celle d'avril à St Germain-le-Fouilloux.

Par contre quatre marches nordiques sur cinq ont pu se tenir les dimanches en matinée.

Pour le second semestre sont programmées :

- une randonnée journée entière à Landivy le dimanche 29 août.
- Changé le dimanche après-midi 26 septembre.
- Le Pertre le dimanche après-midi 17 octobre.
- Princé le dimanche après-midi 21 novembre.
- Châlons-du-Maine le dimanche après-midi 12 décembre.

*Tous renseignements auprès de Michel Rose au
06 85 17 91 22 possibilité d'envoi du calendrier des
randonnées par mail.*

Cinq marches nordiques le dimanche matin à 9h30 :

- Bois des Gravelles à Port-Brillet, parking de l'étang du Moulin Neuf le 1er août.
- La Chapelle-Erbrée, parking de l'église, le 5 septembre.
- Juvigné au bois de Châtenay le 3 octobre.
- Bois de L'Huisserie, parking sur le site, le 7 novembre.
- Voie verte de St Berthevin, parking après Gruau, le 5 décembre.

*Tous renseignements pour la marche nordique :
Chad Eyton-Williams au 07 69 18 54 45.*

Le sentier botanique du Petit Aumarin.

➤ Ce circuit, bien connu des habitants de la commune, figure dans le topoguide du CDRP (Comité Départemental de Randonnée Pédestre) "Balades en famille au coeur de la Mayenne" édité en 2005.

➤ En 1997 le Pays de Loiron avait commandé à Mayenne Nature Environnement (MNE) un inventaire floristique du Petit Aumarin dans le but de mettre en place une quarantaine de petits panneaux explicatifs tout au long du circuit. Une vingtaine d'années plus tard, il n'en reste que quelques-uns !

➤ La municipalité et l'ARLM ont donc projeté de remettre à neuf ce sentier botanique afin que les promeneurs puissent à nouveau bénéficier de supports pédagogiques les informant sur les noms des arbres, arbustes et fleurs rencontrés au cours de leur balade.

➤ Une jeune stagiaire en formation BTS Gestion et Protection de la Nature a été recrutée pour la mise en oeuvre du projet : **Maëlys Jehanno**. Sa présence sur la commune s'est faite en deux temps : pendant la 2ème quinzaine d'avril et du 21 juin à fin juillet pour finaliser et présenter à la municipalité son travail. Dans les différentes phases de ses travaux de recherche

et de prospection, elle était accompagnée par Patrick Lefranc, vice-président de l'ARLM et d'autres bénévoles de l'association.

Elle a pu également bénéficier des conseils d'un botaniste averti en la personne de Bertrand Jarri, animateur du groupe botanique de M.N.E.

L'ARLM remercie la municipalité pour l'accueil qui a été réservé à Maëlys avec la mise à disposition d'un espace de travail pour faciliter sa tâche.



■ TEAM DG/ BROSSSE ET TROTTE

En 2021 les Bourgneuviens , Pierre et Valentin GRIMOUX du Team MOTO DG 53 ne seront pas dans le paysage de la moto Française en Championnat de France superbike comme beaucoup de sportifs dans des disciplines différentes avec l'arrivée surprise de la Covid-19 en 2020.

Le sport a pris un coup sur la tête. Mais nous reviendrons très bientôt, avec de belles surprises.

L'association en 2021 soutiendra des jeunes enfants sur le grand Ouest voir plus loin car les demandes sont nombreuses.

En effet , beaucoup d'enfants sont passionnés (garçons & filles) par les sports mécaniques .

Pour tout renseignement : teamdgmoto53@sfr.fr ou sur place au KARTING DE CHANGE **Lorée des chênes 53810 CHANGE.**

UNIQUE EN MAYENNE
POURQUOI PAS MOI ?
(A partir de 6 ans)

YAMAHA PW 50 *Découvrez le pilotage d'une moto*

Renseignements & réservation
teamdgmoto53@sfr.fr
(Association 1901)

KARTING de Change

IMPORTANT pour un enfant

d'avoir une passion ...

Foot ball , Vélo , Basket

Tennis , Natation, Cheval

Handball Etc ...



■ ASSOCIATION BROSSSE ET TROTTE :

Offrir une nouvelle vie aux trotteurs réformés.

➤ Créée depuis début mai au Bourgneuf-la-forêt, Brosse et Trotte a pour but de récupérer des trotteurs pas assez performants pour les courses hippiques aux entraîneurs mayennais. La Mayenne est une terre hippique, où les trotteurs sont très nombreux ; beaucoup de ces chevaux n'atteignent pas les tests de qualification et d'autres voient leur carrière s'arrêter précocement, par manque de rapidité.

➤ Les membres de l'association avaient à coeur d'aider ces chevaux au grand coeur, afin de leur donner une nouvelle chance. Grâce à nos contacts avec les professionnels du trot, nous récupérons les chevaux, puis nous leur apprenons un nouveau métier : celui de cheval de loisir (balade) ou sport (obstacle, dressage, cross, etc.), en fonction de leurs capacités physiques. C'est une reconversion totale pour eux. La selle change, la façon de monter, mais aussi les allures (ils apprennent à galoper, à trotter tranquillement).

➤ L'association réunit des spécialistes de santé (vétérinaire, dentiste, maréchal, ostéopathe, etc.) afin que les pensionnaires soient suivis de près. Des cavalières confirmées travaillent les chevaux afin de leur apprendre doucement leur nouveau métier.

Lorsqu'ils sont prêts à commencer leur nouvelle vie, les chevaux sont proposés à l'adoption à des particuliers ou des centres équestres avec un contrat associatif.

➤ L'association est ouverte à tous les amoureux des animaux, cavaliers ou non. L'adhésion est de 15 euros à l'année et n'engage à rien de particulier. Les membres reçoivent les nouvelles des pensionnaires et participent s'ils le souhaitent aux réunions. Il y a deux adhésions possibles : membre classique à 15 euros et membre bienfaiteur à 50 euros. Nous avons besoin de dons financiers pour les soins médicaux et l'entretien des chevaux, mais aussi d'aliments (carottes, foin).

N'hésitez pas à nous appeler pour nous rendre visite.
Contact : Présidente Ophélie Gille 06 70 58 04 89,
Facebook : Brosse et Trotte.



■ LE P'TIT MARCHÉ

■ AU P'TIT MARCHÉ

Les nouveautés 2021 : Fleur de Lupin, et la Vraquerie !

Fleur de lupin, installé à la Gravelle propose des pâtisseries, biscuits et viennoiseries Bio. Katia est présente régulièrement à nos marchés animés avec les biscuits. Vous pouvez désormais retrouver chaque vendredi les viennoiseries à côté des pains de Safarine.

Depuis le début de l'année, Sylvain est présent un vendredi sur trois avec sa Vraquerie ambulante. En complément des producteurs du p'tit marché, il propose une large gamme de produits secs Bio, en vrac. Sa politique ? Proposer en priorité les produits secs de producteurs locaux (pâtes au sarrasin, biscuits, légumineuses) et compléter sa gamme auprès d'un grossiste mayennais (ACTIBIO 53).

L'Assemblée générale du 26 juin : A la rencontre des producteurs(trices) sur leur ferme!

Avec le contexte sanitaire, l'association a opté pour une assemblée générale en plein air cette année, sur une ferme, à l'abri d'un hangar s'il le faut.



➤ les participants chemineront des prés de l'EARL Saveurs Du râble (viande bovine, veau, mouton, lapin), au plessis d'enfer, au GAEC Chavrot (fromages de chèvre et porcs), en passant par la ferme du Pâquis Fleury (légumes), et non loin de la ferme de la Cailletière (lait) et d'un champ de blé de Safarine (pain). L'occasion d'échanger avec les paysans du coin et de mieux connaître les fermes Bio de la route de Launay Villiers.

➤ L'Assemblée générale statutaire se tiendra au GAEC Chavrot.

La question de l'année : **comment retrouver de la convivialité après une longue période à garder nos distances ?**



■ ÉVÈNEMENTS À VENIR

■ LES ESTIVALES DE LAVAL AGGLOMÉRATION AVEC ATMOSPHÈRES 53

Spectacle gratuit tout public
CINEMA de plein-air le **Judi 22 juillet 2021 au Parc de Morfelon**. En cas de pluie, la projection du film sera au Cinéma le Trianon

Venez voir ou revoir la comédie avec Kad Mèrad
« **UNE BELLE EQUIPE** »

Une « petite restauration » sera proposée par des producteurs locaux sur réservation à la Mairie ou directement le vendredi soir au P'tit Marché.

> 2ÈME ÉDITION DE LA JOURNÉE CITOYENNE

Prévue le samedi 18 septembre 2021, cette journée est ouverte à tous.

Afin de préparer cette journée conviviale et recueillir vos attentes, une boîte à idées est mise à disposition à la Mairie. N'hésitez pas à nous transmettre toutes vos idées et nous ferons un choix sur les chantiers à réaliser.

Nous comptons sur votre participation nombreuse et votre bonne humeur.



CALENDRIER DES FETES 2ÈME SEMESTRE 2021 sous réserve des conditions sanitaires liées à la Covid 19

Week-end du 03/04 Juillet	Fête communale annulée	Comité des Fêtes
Mercredi 07 Juillet	Buffet des Aînés	Club des Aînés
Judi 22 Juillet	Cinéma de plein Air	Laval Agglomération
Samedi 11 Septembre	Tournoi de rentrée	T.T.I.C.
Samedi 18 Septembre	Journée citoyenne	
Mercredi 6 Octobre	Concours de Belote	Club des Aînés
Dimanche 10 Octobre	Repas du CCAS	CCAS
Samedi 16 Octobre	Soirée repas	Ecole St-Joseph
Dimanche 24 Octobre	Loto	TTIC
Mercredi 27 Octobre	Repas des Aînés	Club des Aînés
Judi 11 Novembre	Bal des Aînés	Club des Aînés
Dimanche 28 Novembre	Loto	Football
Samedi 11 Décembre	Repas de Noël	Club des Aînés
Mercredi 15 Décembre	AG des Aînés	Club des Aînés
Samedi 18 Décembre	Pot de Noël	École St-Joseph

■ ENTRAIDE - SOLIDARITÉ - INITIATIVE



Nettoyage du cimetière par des bénévoles



Désherbage terrain de foot



Conseil pour la taille des arbres fruitiers à Morfelon

LES ÉLUS VONT À LA RENCONTRE DES NOUVEAUX ARRIVANTS

5 binômes d'élus vont sillonner la commune pour aller à la rencontre des nouveaux Bourgneuviens qui le souhaitent.

Stéphane Sablé et Nicolas Gaubert (absent sur la photo) sont allés rencontrer Inès et Nathan arrivés au Bourgneuf depuis janvier dernier.

Voici leur témoignage :

« Nous avons été agréablement surpris par cette démarche de la Mairie. Ce temps d'échange a permis de mieux connaître les activités présentes sur la Commune et on se sent mieux intégré à la vie communale. Selon Inès et Nathan, c'est un accueil chaleureux qui permet un véritable dialogue »



SOLIDARITÉ ENTRE ASSOCIATIONS

Une belle initiative de l'UCAB (Union des Commerçants et Artisans du Bourgneuf) qui a organisé en début d'année une vente à emporter en partenariat avec les restaurateurs locaux au profit des Associations de Parents d'élèves des deux écoles.



INTERVIEW DE ISABELLE JOHAN

Pharmacienne sur la campagne de communication pour la recherche de médecins

Comment a démarré le projet de campagne de communication et comment s'est créée la mobilisation des professionnels de santé du secteur ?

Le projet a débuté dès 2017 en menant une réflexion avec David et Mickaël, deux autres professionnels de la santé du Bourgneuf, sur les problématiques de désert médical. Après quelques rencontres avec la Mairie et des acteurs de la santé, un groupe d'une trentaine de professionnels du secteur médical, tous métiers confondus, a été constitué.

Sur proposition de la Mairie, un contact a été pris avec le territoire d'Entrammes qui est resté sans médecin pendant plusieurs années, afin de prendre connaissance de la démarche mise en oeuvre, et qui a permis d'attirer des médecins.

A partir de cette rencontre avec Entrammes, notre priorité est devenue la communication mais sans savoir comment faire !

Un réel collectif dynamique est alors apparu et une autre rencontre avec un professionnel de la communication de la commune de Saint Ouen des Toits a permis de mettre en place une campagne de communication diffusée auprès de la presse locale, la radio, la télévision mais aussi sur les réseaux sociaux.

En parallèle, de nombreux échanges ont également été réalisés avec l'Ordre des Médecins, les internes des Hôpitaux, l'ARS, l'élu référent de Laval Agglomération ainsi qu'auprès du Conseil Départemental.

Quel est l'enjeu d'une telle campagne de communication et qu'en attendez-vous ? Il s'agit de créer une dynamique de secteur avec une équipe présente, soudée et collective. Le but principal c'est une sensibilisation de tous et une communication la plus large possible mais surtout faire parler de nous et être vu afin d'attirer des médecins sur notre secteur.

Quel est votre ressenti aujourd'hui ? Je ne pensais pas que cette campagne de communication susciterait autant d'engouement et je suis agréablement surprise. De plus, les élus ont toujours été à l'écoute et sont un véritable soutien ce qui est encourageant et fédérant.



"ON EST PLUS FORT LORSQU'ON EST PLUS NOMBREUX"

TROUVONS ENSEMBLE NOS FUTURS TOP MÉDECINS !

02 52 21 08 12 WWW.TOPMEDECIN.COM

UNE INITIATIVE DES PROS DE SANTÉ DE SAINT-OUEN-DES-TOITS, DU BOURGNEUF-LA-FORET ET DES PARTENAIRES DE SANTÉ

L'histoire du BOURGNEUF....

Le nom BOURGNEUF est apparu en 1142. Le territoire est un prélèvement de l'ancienne grande paroisse de Bourgon formée au haut Moyen âge. Celui-ci est traversé par les voies antiques de Tours à Corseul et de Jublains à Rennes.

Le lieudit « La Forêt » vient d'une excroissance conservée par la Commune de Saint Ouen des Toits, le « cabinet » avec motte castrale.

Les seigneurs de la Forêt s'installent sur ce lieu défriché avant de construire un manoir aux Haies, aujourd'hui détruit.

Fondateurs de l'Eglise et de la paroisse, ils perdent leurs droits au 16ème siècle au profit des Seigneurs de Fresnay qui transforment leur manoir en château d'exceptionnelle prestance au 17ème siècle.



Le troisième site seigneurial de la Commune est la Fertré. En 1247, Sicaldus est allié au Seigneur de Laval. Le manoir est occupé par des familles nobles qui y développent une activité agricole.

Le territoire a, depuis le Moyen Âge, la réputation de posséder des sols ingrats. De grands défrichements circulaires caractérisent les gains sur la forêt où les paysans s'installent. Les textes de l'époque moderne révèlent l'importance du métayage lié au Seigneur du Fresnay ainsi que l'existence de landes peu amendées et mal valorisées par des colons. La chaux est

produite dès le 16ème siècle et exportée pour la construction.

L'abondance de sites miniers d'oxyde de fer atteste la présence de bas fourneaux. Quand les centres sidérurgiques de Chailland et de Port-Brillet se créent au 16ème siècle avec des hauts fourneaux, le minerai est exporté. Des étrangers mal intégrés à la population locale s'installent dans des cabanes à des carrefours à la réputation de coupe-gorge.

La pauvreté, mal endémique bien avant la Révolution, conduit au trafic du sel engendrant les combats avec les gabelous. Les secours du Seigneur et du Clergé ne compensent pas les exactions de troupes pendant la guerre de Cent Ans et sous le règne de Louis XIV.

Le 26 septembre 1792, 800 hommes volontaires font feu sur un détachement armé, près de l'étang de la Chaîne, premier combat contre-révolutionnaire mené par Jean Chouan. 129 hommes de la paroisse périssent au combat contre des gardes mobiles au cours de la Révolution. En 1834, la commune compte un four à chaux au charbon et quatre au bois.

L'évolution du Bourg

Un premier bourg est né du croisement de deux voies antiques à l'Est de l'Eglise. Le « Bourg neuf », s'agglomère autour d'elle au début du 12ème siècle. L'actuelle « Rue Principale » lieu d'étape de pèlerins vers le Mont Saint Michel, avec hôtelleries, s'est progressivement transformée en village-rue. Cette vocation de passage se perpétue jusqu'à maintenant comme point d'itinéraire fréquenté hors des grands axes routiers.

Au Moyen Âge, la liaison antique vers la Baconnière tombe en désuétude. Le bourg est l'épicentre de la paroisse où convergent des chemins le reliant à toutes les communes voisines. Les encombrements de véhicules, le charriage de minerai de fer et de la pierre à chaux provoquent en 1772 la construction d'une allée plantée (Boulevard des Marronniers) coûtant 1000 livres au Marquis de Fresnay.

Au 19ème siècle, le grand carrefour est créé, concentrant des voies rectifiées sur un nouveau boulevard, la Rue du Trianon, avec maisons nouvelles, cossues ou ouvrières et entrepôts.

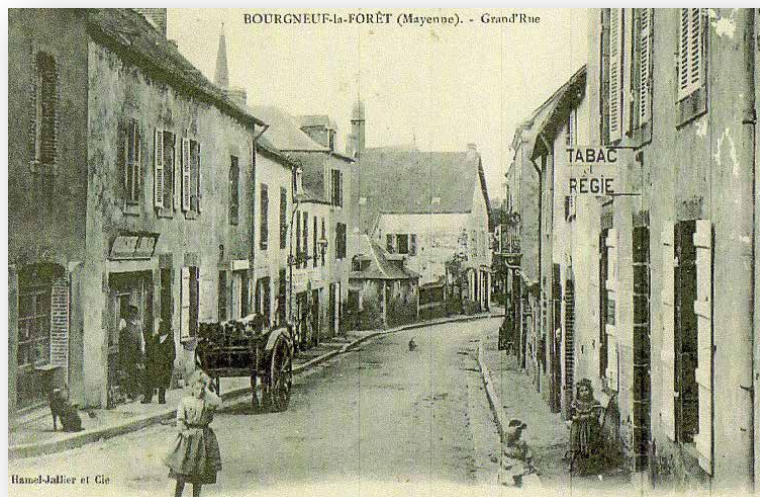

La suite dans le prochain bulletin

■ DÉFI PHOTOS

Et si vous participiez à un DÉFI photos ?



Afin de mettre en valeur les atouts du Bourgneuf la Forêt sur la page dédiée aux 34 communes du territoire de Laval Agglomération, la commission Communication vous propose un "DÉFI" photos.

Comment donner envie de découvrir notre Commune ? Certainement en publiant de jolies photos ! Nous comptons sur votre contribution pour nous y aider !

Faites nous parvenir vos plus belles photos réalisées au détour d'un chemin, au coin d'une rue ... avant le 30 septembre, en format jpeg et en précisant l'endroit de la prise de vue à l'adresse mail suivante :

defiphotolebourgneuf@gmail.com

Les photos sélectionnées seront ensuite publiées sur nos différents réseaux de communication et sur la page dédiée à notre Commune sur le site de Laval Agglomération.

Une mini-exposition de toutes les photos sera également organisée par critères tels que l'originalité, la beauté ou le côté surprenant de la photo...

Nous comptons sur votre imagination et sur votre participation.



■ Etat civil



■ NAISSANCES :

<i>Constance PAUMARD</i>	22 Le Rocher	02.01.21
<i>Charlotte MULOT</i>	7 impasse du Ruisseau	04.01.21
<i>Lyam PAPIN</i>	5 rue de la Maltonnière	18.01.21
<i>Martin REUCHERAND</i>	1 Les Mesliers	25.02.21
<i>Victor GESLIN</i>	30 rue du Haut-Beauvais	28.03.21
<i>Evan LÉPINE</i>	25 rue des Glycines	01.04.21
<i>Mylann NICOLAS</i>	3 rue de l'Oseraie	07.04.21
<i>Charlie FRABOUL</i>	24 La Trémelais	18.05.21



■ MARIAGE

<i>Amélie GUICHARD et Jérôme MILLIERE</i>	12.06.21
---	----------



■ PACS

<i>Julie DELONGLEE et Lucas BRIERE</i>	16.01.21
<i>Ophélie MASSON et Martin ROGER</i>	23.01.21
<i>Léa VALLÉE et Romain BÉASSE</i>	13.02.21
<i>Lucie QUINTON et Solomon WILLIAM</i>	27.02.21
<i>Mélanie ROCHER et Simon LANDAIS</i>	24.04.21



■ DÉCÈS

<i>Thérèse BARON vve GUYON</i>	Maison d'Accueil	25.11.20
<i>Odette MOREAU vve FOUASSIER</i>	Maison d'Accueil	27.11.20
<i>Marguerite CHANTEPIE</i>	Maison d'Accueil	10.12.20
<i>Yvonne OGER vve COUEFFÉ</i>	Maison d'Accueil	07.01.21
<i>Jean POISSON</i>	Maison d'Accueil	09.01.21
<i>André BESLAND</i>	Maison d'Accueil	11.02.21
<i>Jacqueline GUYARD vve DELIERE</i>	Maison d'Accueil	06.04.21
<i>René JOLY</i>	Maison d'Accueil	10.04.21
<i>Marie MARTIN vve JOLIVET</i>	2 rue de la Haute Maison	14.05.21
<i>Claude VERRON</i>	11 Impasse du Trianon	18.05.21
<i>Roger SORIN</i>	Maison d'Accueil	19.05.21
<i>Gabrielle GODEAU vve TRIGUEL</i>	Maison d'Accueil	27.05.21
<i>Patricia AUBERT</i>	Maison d'Accueil	11.06.21

■ INFOS PRATIQUES LAVAL AGGLO

Afin de soutenir les activités locales et le pouvoir d'achat, Laval Agglomération met en place une nouvelle opération

■ TICKET COMMERÇANT

Les personnes équipées d'un smartphone peuvent bénéficier de tickets commerçants à valoir chez les professionnels inscrits à l'opération de la manière suivante :

> COMMERCE-HOTELS-RESTAURANTS

20 euros par mois par personne

> SECTEUR CULTUREL

15 euros par mois par personne

> ASSOCIATIONS SPORTIVES

15 euros par mois par personne



■ LE DISPOSITIF ARGENT DE POCHE

Il est ouvert aux jeunes âgés de 16 à 18 ans. Il a démontré un potentiel de mobilisation des jeunes concernés sur des projets initiés par les communes.

- C'est un âge où les jeunes ne s'inscrivent plus dans des animations de proximité proposées par les communes dans le cadre de leur service jeunesse.
- C'est un âge où ils souhaitent trouver un « job d'été » mais qu'ils ont du mal à obtenir car non majeurs.

Le dispositif crée ainsi une opportunité pour ces jeunes d'effectuer des petits chantiers de proximité (1/2 journée soient 3 heures) à l'occasion des congés scolaires en contrepartie d'une rétribution de 15€.

Contactez la Mairie pour toute demande.



■ AIDE A L'HABITAT

En matière d'amélioration de l'habitat, Laval Agglo s'engage à vos côtés ! Vous êtes propriétaire, copropriétaire, vous vous apprêtez à acheter un logement ancien ou vous souhaitez investir ? Des aides sont possibles. Missionnée par Laval Agglo, Soliha est là pour vous accompagner de façon neutre et gratuite dans vos projets et vous informer sur les aides financières dont vous pouvez bénéficier. Attention, pour que votre dossier soit recevable, les travaux ne doivent pas être commencés !

SOLiHA
SOLIDAIRES POUR L'HABITAT

■ AUTRES INFOS

■ RAMASSER LES DÉJECTIONS DE SON CHIEN

Pour un propriétaire de chien qui se respecte, le ramassage des éjections de son animal doit être un réflexe. Il ne doit pas le faire par crainte de l'amende, mais tout simplement par civisme. En outre, un passant peut malencontreusement glisser sur la crotte d'un chien et se faire mal. Dans ce cas, la responsabilité civile du propriétaire de l'animal est engagée.

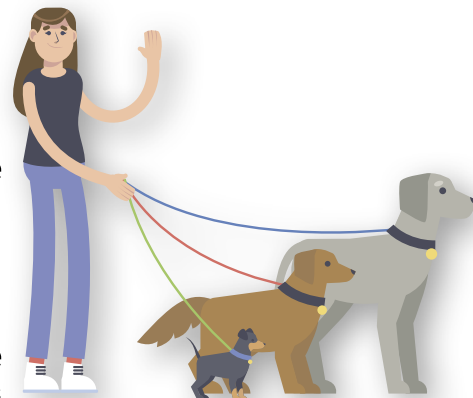

■ CHIENS EN DIVAGATION

Malgré toute l'attention portée à un animal de compagnie, il n'est pas rare que son comportement échappe à la vigilance du propriétaire. Morsures, bousculades, dégradations matérielles... il faut savoir que l'ensemble des actes de l'animal est sous l'entière responsabilité de son maître. L'article 1385 du Code civil est explicite à ce propos :

« Le propriétaire d'un animal, ou celui qui s'en sert, pendant qu'il est à son usage, est responsable du dommage que l'animal a causé, soit que l'animal fût sous sa garde, soit qu'il fût égaré ou échappé ».

■ RAMASSAGE ORDURES MÉNAGÈRES

RAPPEL

Les bacs doivent être sortis le jeudi soir et ramassés au plus vite après la collecte.

- › Les piles usagées sont à déposer en déchetterie ou en magasin mais pas dans les bacs.
- › Les appareils électriques doivent être déposés en déchetterie.

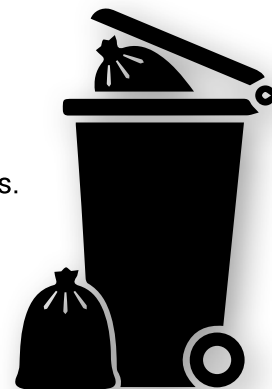

Elaguer

Aux abords des lignes électriques

ENEDIS
L'ÉLECTRICITÉ EN RÉSEAU

UNE ACTION INDISPENSABLE

Élaguer régulièrement les branches d'un arbre situées à proximité d'une ligne électrique est indispensable pour éviter des accidents corporels graves. L'absence d'entretien peut également occasionner des ruptures de câbles et des coupures de courant.

LES PROGRAMMES D'ENEDIS

Enedis réalise périodiquement l'élagage de mise en sécurité aux abords des réseaux électriques de distribution. Dans ce cadre, nous faisons appel à des prestataires spécialisés et prenons en charge la prestation. La végétation étant votre propriété, le bois et les déchets résultant de cet élagage seront laissés sur votre propriété.

VOTRE RESPONSABILITÉ

En tant que propriétaire ou occupant d'un terrain sur lequel sont implantés des arbres, vous avez la responsabilité d'élaguer les branches qui surplombent les ouvrages électriques situés sur le domaine public. Vous pouvez décider de confier votre élagage à une entreprise spécialisée, ou l'effectuer vous-même après avoir rempli une DT-DICT*, pour déclarer vos travaux et les réaliser en toute sécurité.

 Lorsque vos végétaux occasionnent des dégâts sur les lignes électriques situées sur le domaine public, Enedis facture la réparation, qui s'élève en moyenne à 6 000 €.

*DT-DICT: Déclarez vos travaux en un clic sur l'adresse du guichet unique: <http://www.reseaux-et-canalizations.ineris.fr>

Pour en savoir plus, contactez Enedis au 09 69 32 18 79

Polleniz vous protège des chenilles urticantes

Comme chaque année, Polleniz organise en Pays de la Loire une campagne de lutte collective contre la chenille processionnaire du pin. Cette chenille peut occasionner de fortes défoliations des arbres auxquels elle s'attaque et représente des risques pour la santé humaine et animale.



Depuis le 18 juin, tout résident des Pays de la Loire peut s'inscrire à la campagne de lutte collective contre la chenille processionnaire du pin. Les traitements se dérouleront dès l'automne. L'année dernière, dans la région, près de 2 000 personnes ont participé au traitement contre cette chenille urticante.

Comment faire partie de la lutte collective ?

Comme les années précédentes, **les inscriptions se font par internet** en se connectant au site www.polleniz.fr **avant le 30 septembre 2021**, pour demander l'intervention d'un technicien Polleniz (plus besoin de se déplacer en mairie). Les tarifs sont accessibles en ligne (via le lien suivant : <https://bit.ly/2YKzkc2>) ainsi qu'une foire aux questions où chacun pourra trouver des réponses.



L'intervention de Polleniz pour le traitement des arbres se déroulera de septembre à janvier chez tout particulier s'étant inscrit sur le site internet. Un mail ou un SMS sera envoyé pour avertir de la semaine de passage du technicien quelques jours avant l'intervention.

Cette campagne de lutte est biologique et sans danger pour l'homme, les animaux et l'environnement. Le produit pulvérisé (inscrit à la liste des produits de biocontrôle) détruit le système digestif des chenilles lorsqu'elles l'ingèrent en même temps que les aiguilles. Il sera donc appliqué à l'automne, période où elles en consomment en grande quantité.

Pourquoi lutter collectivement ?

Regroupées en colonies, les chenilles processionnaires s'attaquent aux aiguilles des pins. Ces chenilles représentent un risque sanitaire pour l'homme et les animaux car elles sont pourvues de poils microscopiques très urticants qu'elles libèrent dans l'air.

Ces derniers restent virulents même plusieurs mois après la disparition des chenilles, surtout dans les anciens nids. Très allergènes, ils sont responsables de réactions chez l'homme (plaques rouges, cloques, démangeaisons intenses...). Les risques sont beaucoup plus importants chez les enfants. Chez les animaux, les poils urticants peuvent provoquer des lésions de la langue, truffe et muqueuses, des œdèmes et des étouffements.

Il est donc important de lutter collectivement, notamment par le traitement des pins pour éviter une trop grande prolifération de ces chenilles auxquelles chacun peut être confronté que ce soit dans son jardin, lors d'une balade en forêt ou simplement lors d'un pique-nique.



Les chenilles processionnaires du pin restent une menace, protégeons-nous.

Près de 2000 personnes ont participé en 2020, au traitement contre cette chenille urticante. Pour que la lutte soit efficace, restons mobilisés en 2021.

- Urticaire, démangeaisons intenses, sensations de brûlure
- Complications médicales en cas de contact avec les poils ou les vers (réactions allergiques, conjonctivite, œdème, choc anaphylactique)
- Lésions de la langue, truffe et muqueuses
- Oedème et étouffements
- Réactions allergiques, voire anaphylactiques
- Défoliation massive des arbres, les chenilles de nuit mordent des aiguilles
- Affaissement pouvant entraîner la mort des pins
- Préjudice esthétique

Votre commune et Polleniz s'engagent dans la lutte collective contre la chenille processionnaire du pin

Pour traiter vos pins en Pays de la Loire, inscrivez-vous avant le 30 septembre sur www.polleniz.fr

Pour tout renseignement complémentaire, rendez-vous sur www.polleniz.fr ou contacter Polleniz par téléphone : Loire-Atlantique : 02 40 36 83 03 / Sarthe : 02 43 85 28 65 / Mayenne : 02 43 56 12 40 / Vendée : 02 51 47 70 61.

Contact presse : Estelle GOMBAUD, 06 25 03 09 30, estelle.gombaudo@polleniz.fr

■ Contacts utiles

FERMETURE ESTIVALE DE LA MAIRIE ET DE L'AGENCE POSTALE DU 2 AU 7 AOUT

	LUNDI	MARDI	MERCREDI	JEUDI	VENDREDI	SAMEDI
MAIRIE	Matin 8H30/12H30 Après midi 15H30/18H00	Matin 8H30/12H30 Après midi Fermé	Matin 8H30/12H30 Après midi 15H30/18H00	Matin 8H30/12H30 Après midi Fermé	Matin 8H30/12H30 Après midi 15H30/18H00	Matin 9H00/12H00 Après midi Fermé
AGENCE POSTALE	Matin 8H30/12H30	Matin 8H30/12H30	Matin 8H30/12H30	Matin 8H30/12H30	Matin 8H30/12H30	Matin 9H00/12H00

SECRETARIAT MAIRIE FERMÉ LES MARDIS APRÈS-MIDI ET JEUDIS APRÈS-MIDI

Tél : 02 43 37 71 08

E-mail : mairiebourgneuf.la.foret@wanadoo.fr

Plus d'actus sur le site de la Commune :
www.lebourgneuf-laforet.fr
www.facebook.com/Lebourgneuf-laforet

**Permanence RELAIS EAU en Mairie tous les matins
de 8H30 à 12H30**

**Service animation 02 43 37 78 17
animation.bourgneuf.la.foret@orange.fr**

- Assistante sociale : sur rendez-vous au **02 43 59 99 00**.



■ MÉDIATHÈQUE MUNICIPALE

Adresse : 2 rue du Stade

Le 1^{er} lundi du mois de 16H00 à 18H00

Le mercredi de 14H00 à 19 H00

Le vendredi de 16H00 à 18H30

Le samedi de 10H00 à 12H00

Tél. 02 43 37 76 32

Mail : médiatheque.bourgneuf.la.foret@orange.fr

Facebook :

<https://facebook.com/bibliothèquelebourgneuf-laforet/>

➤ **Sont à votre disposition gratuitement à la Mairie :**

Pour réaliser vos démarches auprès des Organismes publics, vous disposez d'un espace libre-service avec des outils numériques et d'une connexion internet pour accéder aux services en autonomie.

■ HORAIRE DE LA DÉCHETTERIE DE PORT-BRILLET

Du lundi au samedi de 9H30 à 12H00 et de 13H30 à 18 H00

■ NUMÉROS D'URGENCE (ASTREINTE WEEK-END)

Mairie : 07 76 71 83 81

Service assainissement : 06 82 89 51 01

Service eau potable : 02 44 71 05 58

Service déchets : 02 53 74 11 00

Pompiers : 18

Samu : 15

Gendarmerie : 17

