BULLETIN MUNICIPAL

le Bourgneuf la Forêt

N°14 | NOVEMBRE 2026

Plus d'actus sur le site internet de la Commune **www.lebourgneuflaforet.fr**

Et sur notre page Facebook **www.facebook.com/Lebourgneuflaforet**







L'ensemble de l'équipe municipale vous souhaite de belles fêtes de fin d'année.

SOMMAIRE

DÉCISIONS ET INFORMATIONS MUNICIPALES

DÉCISIONS COMMUNALES 1-2
INFORMATIONS COMMUNALES 3-4
NOUVELLES ACTIVITÉS 5-6
BÉNÉVOLAT 7
CCAS 8
ÇA BOUGE DANS LA COMMUNE 9

VIE PUBLIQUE ET JEUNESSE

ÉCOLE PUBLIQUE ET APE 10-11
ÉCOLE PRIVÉE ET OGEC APEL 12-13
RESTAURANT SCOLAIRE 14
MÉDIATHÈQUE 15
ACCUEIL DU MERCREDI/
JEUNESSE/PÉRISCOLAIRE 16
CROQ'LOISIRS 17
ACCUEIL D'ÉTÉ 18
TEMPS FORTS 19

VIE ASSOCIATIVE

FAMILLES RURALES/COUSETTES ET CIE 20
AU P'TIT MARCHÉ/AFN 21
CLUB DES AÎNÉS/COMITÉ DES FÊTES/
PÊCHE 22
UCAB/MAISON D'ACCUEIL 23
LES AMIS DE FRESNAY/THÉÂTRE 24
CINÉMA LE TRIANON 25
GYMNASTIQUE/PALET/PÉTANQUE 26
ARLM 27
FOOTBALL 28
TENNIS DE TABLE 29

INFOS PRATIQUES

ANIMATIONS COMMUNALES 30
CALENDRIER DES FÊTES 31
ÉTAT CIVIL 32
HISTOIRE 33-35
INFORMATIONS DIVERSES 36-37
LES DÉCHETS ET LE RÔLE DE CHACUN .. 38-39
INFORMATIONS INTERCOMMUNALES 40
CONTACTS UTILES 41
PÊLE-MÊLE PHOTOS 42



Le Mot de la Maire

Chères Bourgneuviennes,
chers Bourgneuviens,

L'année qui s'achève nous rappelle combien notre quotidien évolue et combien il est important de pouvoir s'adapter, tout en préservant ce qui fait la richesse de notre commune : la proximité, la convivialité et l'attention que nous portons les uns aux autres.

Les épisodes de fortes chaleurs, nous ont une nouvelle fois confrontés aux conséquences du changement climatique. Ces phénomènes, qui tendent à se répéter, nous obligent à réfléchir autrement à nos bâtiments et à nos équipements communaux. Comment mieux protéger les enfants de la chaleur ? Comment adapter nos espaces pour garantir le confort de tous ? Ce sont des questions auxquelles nous devons désormais apporter des réponses concrètes, en intégrant ces nouvelles contraintes dans nos futurs aménagements.

Mais au-delà des bâtiments, ces périodes nous rappellent aussi l'importance du lien humain. La chaleur peut être particulièrement difficile à vivre pour les personnes âgées, fragiles ou isolées. Le registre communal des personnes vulnérables permet à la mairie de mieux identifier et accompagner celles et ceux qui en ont besoin. N'hésitez pas à vous renseigner auprès de nos services, pour vous-même ou pour un proche. Mais n'oublions pas que la solidarité commence souvent par des gestes simples : prendre des nouvelles d'un voisin, rendre visite à une personne seule, proposer un peu d'aide. Ces petites attentions font toute la différence et contribuent à faire de notre commune un lieu où chacun trouve sa place.

Depuis le début du mandat, avec l'ensemble des élus, nous travaillons à faire avancer les projets nécessaires à notre commune. Après les temps de réflexion, d'études et de préparation, plusieurs d'entre eux prennent aujourd'hui forme. C'est le cas des aménagements visant à renforcer la sécurité des piétons, essentiels pour le maintien d'un cadre de vie agréable pour toutes et tous. Si l'arrivée de nouveaux habitants et de nouvelles familles est une richesse pour la commune, elle nous oblige à adapter nos services. L'agrandissement du pôle enfance devient ainsi une nécessité pour permettre de regrouper l'accueil des enfants sur un même site, dans des conditions adaptées et agréables pour tous.

Des enjeux importants se jouent également à l'échelle de Laval Agglomération, particulièrement dans l'élaboration du nouveau Plan Local d'Urbanisme Intercommunal qui s'appliquera à partir de 2028. Il définira pour les dix prochaines années, ce que nous aurons le droit de faire, et où, en matière de constructions et d'activités, en tenant compte des enjeux de consommation d'espaces, d'eau, de biodiversité. Nous nous y investissons pleinement.

Bien sûr, nous devons avancer dans un contexte national qui reste incertain. À l'approche des élections présidentielles, de nombreuses interrogations demeurent quant aux orientations futures et aux moyens qui seront accordés aux communes. Plus que jamais, il nous appartient de faire preuve de responsabilité dans nos choix, tout en gardant le cap sur les besoins de nos habitants.

À l'heure où une nouvelle année se profile, je reste convaincue que la qualité de vie dans une commune ne se mesure pas seulement à ses équipements ou à ses aménagements. Elle se mesure aussi à son dynamisme associatif, économique, à la qualité des relations humaines, à la place que nous accordons aux plus fragiles et à notre capacité à vivre ensemble, y compris dans un contexte économique et social difficile.

J'aurai grand plaisir à vous retrouver en début d'année lors de la traditionnelle cérémonie des vœux. Ce rendez-vous est toujours un moment important car il permet de nous rencontrer, d'échanger simplement et de partager un temps de convivialité. Nous pourrons également évoquer les projets qui continueront à faire évoluer notre commune. Nous vous y attendons nombreux.

La Maire,
Julie Charpentier

Au nom de toute l'équipe municipale,
je vous souhaite de très belles fêtes de fin d'année.

Réalisation graphique et impression : PEGASE Imprimeur
Impression : papier recyclé – ISSN 3129-5592
Directrice de publication : Julie CHARPENTIER

DÉCISIONS COMMUNALES

LES PV DES RÉUNIONS DES CONSEILS MUNICIPAUX SONT CONSULTABLES À LA MAIRIE OU SUR LE SITE INTERNET DE LA COMMUNE.

AMÉNAGEMENT ROUTE DE VITRÉ

Route de Vitré, les travaux d'aménagement afin de sécuriser la traversée entre le parc de Morfelon et la salle polyvalente, sont désormais terminés.

Un aménagement « mobilité douce » a été effectué et une nouvelle signalisation a été réalisée.





RAVALEMENT FAÇADE BÂTIMENT COMMUNAL RUE DES MÉES

Dans la continuité des travaux de rénovation du bâtiment communal situé rue des Mées, le ravalement de la façade a été réalisé en septembre dernier.

L'entreprise Marchand a été retenue pour la réalisation de ce projet pour un montant total de 12 887,26 euros TTC.



TERRAIN DE FOOTBALL

Afin d'obtenir l'homologation du terrain B, une mise aux normes est nécessaire avec la construction d'un 2e vestiaire arbitre. L'accès au terrain sera également sécurisé et des travaux de plomberie, électricité et peinture seront réalisés au niveau des vestiaires actuels.

Poste	Montant (€)
Homologation Terrain B	89 850
Sécurisation du site	3 420
Lot plomberie, électricité et peinture vestiaire	9 561
Coût total	**102 831**

LOTISSEMENT DE LA BEULOTIÈRE - JARDIN PARTAGÉ

Des travaux d'aménagement ainsi que le bornage du terrain ont été réalisés sur l'un des deux jardins partagés situés lotissement de la Beulotière, jusqu'alors inutilisé, afin de le transformer en parcelle constructible.

Le conseil municipal a voté, à l'unanimité, le prix de vente à 54 euros TTC/m^2.

RÉNOVATION ÉNERGÉTIQUE DE LA SALLE POLYVALENTE

Une étude de structure a été réalisée en octobre par l'entreprise Chaumont pour un montant de 6 910 € HT. Suite aux résultats de cette étude, le programme des travaux et le budget pourront être précisés.

DÉCISIONS COMMUNALES

FISCALITÉ

Le Conseil Municipal a voté la mise en place de la Taxe sur la Vacance des Locaux d'Habitation à partir de janvier 2027. Cette taxe vient remplacer la taxe d'habitation sur les logements vacants qui disparaît.

Elle s'applique sur les logements (appartements ou maisons) non meublés, vacants depuis deux ans au 1er janvier de l'année d'imposition et sans occupation de plus de 90 jours consécutifs. Si la vacance est indépendante de la volonté du propriétaire, le logement est exonéré de cette taxe.

La Maire, avec l'avis favorable du Conseil Municipal, autorise les services de l'État à mettre à jour les éléments de confort dans les habitations, dans un souci d'équité. Pour les logements concernés, les propriétaires recevront une information des services des impôts présentant les modifications envisagées. Dans le cas où ces propositions ne correspondent pas à la réalité, les propriétaires devront le signaler au service des impôts.

VIE SCOLAIRE / ENFANCE

Agrandissement du pôle enfance

Le pôle enfance actuel peut accueillir maximum 45 enfants dont 16 enfants de moins de 6 ans. Il ne permet plus d'accueillir tous les enfants après l'école, ni d'accueillir tous les enfants de moins de 6 ans sur les temps de petites vacances. Ce projet initié lors du mandat précédent a été validé par le nouveau Conseil Municipal. Suite aux travaux, le bâtiment pourra accueillir 79 enfants dont 26 enfants de moins de 6 ans.

Plan de financement prévisionnel – estimatif de travaux 2025 / accord de financement:

Dépenses	Montant HT (€)	Recettes	Montant HT (€)
Travaux	379 222	DETR	140 456
Honoraires (CF Architecte)	26 338	CAF	246 781
Autres honoraires	13 900	Autofinancement	32 223
Total	**419 460**	**Total**	**419 460**

Restaurant scolaire

Face à l'augmentation des effectifs d'enfants utilisant les services du restaurant scolaire, il a été décidé de mettre en place un double service depuis septembre dernier. Ce fonctionnement permet d'accueillir les enfants dans de meilleures conditions et de leur offrir un moment de repas plus serein et adapté à leur rythme.

Pour se faire, il a été instauré des horaires de pause méridienne différents selon le niveau des enfants, à savoir de 11h30 à 13h15 pour les plus petits et de 12h00 à 13h45 pour les plus grands.



Tarifs

Sur proposition de la commission enfance-affaires scolaires, il a été décidé, à l'unanimité, d'augmenter à compter du 1er septembre 2026, les tarifs suivants :

CROQ'LOISIRS ET JEUNESSE			
Rentrée Septembre 2026			
		Non imposable	Imposable
Repas (acheté auprès de la maison d'accueil)		4,30 €	4,30 €
ALSH (Accueil de loisirs sans hébergement) COMMUNE	Activité matin	3,85 €	3,95 €
	Activité après-midi	3,85 €	3,95 €
	Péri matin	1,75 €	1,85 €
	Péri soir	1,75 €	1,85 €
ALSH (Accueil de loisirs sans hébergement) HORS COMMUNE	Activité matin	5,90 €	6,00 €
	Activité après-midi	5,90 €	6,00 €
	Péri matin	1,75 €	1,85 €
	Péri soir	1,75 €	1,85 €
Activités ponctuelles (non imposable)		Prix de l'activité	
Activités ponctuelles (imposable)		Prix de l'activité + 3%	

RESTAURATION		
Rentrée Septembre 2026		
Enfant	QF ≤ 800	0,90 €
	800 < QF ≤ 1000	1,00 €
	QF > 1000	4,30 €
Stagiaire, apprenti, agent de restauration, Ritournelle		4,30 €
Enseignant, autre agent		7,00 €

PÉRISCOLAIRE MERCREDI		
Rentrée Septembre 2026		
	Non imposable	Imposable
Péri matin (7h30/9h)	1,75 €	1,85 €
Activité matin (9h/12h)	3,50 €	3,70 €
Repas (12h/13h30)	4,30 €	4,30 €
Activité après-midi (13h30/15h15)	1,75 €	1,85 €
Activité après-midi (15h30/17h)	1,75 €	1,85 €
Péri soir (17h/18h30)	1,75 €	1,85 €

PÉRISCOLAIRE LUNDI MARDI JEUDI VENDREDI		
Rentrée Septembre 2026		
	Non imposable	Imposable
Péri matin	1,75 €	1,85 €
Péri soir	1,75 €	1,85 €
Sport Découverte Sport Loisirs	1,75 €	1,85 €

En cas de non-respect des règles d'inscriptions (absence injustifiée, désinscription hors délai ou présence sans inscription) : la municipalité se laisse la possibilité d'appliquer une pénalité du montant du service.

ARRÊT DU RÉSEAU CUIVRE EN 2028

À compter de 2028, le réseau ADSL et téléphonique basé sur le réseau cuivre va cesser sur la commune.

Toutes les infrastructures cuivre utilisées pour les communications téléphoniques et internet vont progressivement disparaitre pour être remplacées par la fibre optique.

INFORMATIONS COMMUNALES

RESSOURCES HUMAINES - DÉPARTS ET ARRIVÉES DE PERSONNEL



Afin de pourvoir au remplacement de Florence GARCIA, agent des services à temps partiel démissionnaire, Véronique DELLIÈRE a été recrutée en CDD depuis le 1er septembre.



Suite au départ le 23 juin dernier de Stéphane BRAULT, agent technique, Damien RÉVERDY a été embauché en CDI pour le remplacer à compter du 7 août.



Suite à l'ouverture d'une 5e classe à l'école Les Mille Mots, Louane RENAULT a été embauchée en CDD en tant qu'ATSEM depuis la rentrée scolaire.



Sylvestre GASPAR a débuté le 20 octobre dernier au poste de secrétaire général de mairie, en remplacement de Audrey LEPÈRE actuellement en arrêt.

DÉSIGNATION DES DÉLÉGUES ET REPRÉSENTANTS

Suite aux dernières élections municipales de Mars dernier, des délégués ou représentants ont été élus dans différents organismes :

Correspondant DÉFENSE : Yohann FOUASSIER

Correspondant ACCESSIBILITÉ : Stéphane SABLÉ

Correspondant SÉCURITÉ ROUTIÈRE ET ÉNÉDIS : Jean-François RAIMBAULT

Correspondant INCENDIE ET SECOURS (SDIS) : Yannick BRUNEAU

CNAS : Pierrette LEHAY

MAISON D'ACCUEIL PIERRE GUICHENEY : Yohann FOUASSIER

JAVO (Syndicat des bassins versants de la Jouanne, du Vicoin et de l'Ouette) : Éric PRIOUX

COMMISSION CONTRÔLE DES LISTES ÉLECTORALES : Françoise GÉNIN

CLECT (Commission Locale d'Évaluation des Charges Transférées au sein de Laval Agglo) : Julie CHARPENTIER titulaire et Yohann FOUASSIER suppléant

RÉGIE EAU/ASSAINISSEMENT LAVAL AGGLO : Éric PRIOUX titulaire et Jean-François RAIMBAULT suppléant

Référent DÉONTOLOGIE : Michel FORTUNÉ

TERRITOIRE ÉNERGIE MAYENNE (TE53) : Jean-François RAIMBAULT

Membres des commissions de Laval Agglomération

Développement économique, Emploi, Enseignement supérieur : Romain SAUGER

Aménagement, Habitat, Mobilités, Rénovation urbaine : Yannick BRUNEAU et Stéphane SABLÉ

Culture et sport : Pierrette LEHAY et Yohann FOUASSIER

Transitions environnementales et écologiques : Jean-François RAIMBAULT, Julie CHARPENTIER et Olivier GOYET

Solidarités et Santé : Maryline BAHIER

Ressources : Julie CHARPENTIER

Le CCAS a installé un nouveau conseil d'administration le 20 mai 2026 :

- Présidente : Julie Charpentier Maire
- Maryline Bahier, Yannick Bruneau, Pauline Duval, Françoise Génin et Pierrette Lehay en tant que délégués du conseil municipal
- Marie-Claude Houdelier et Roland Paquet en tant que délégués au titre de la famille
- Marie-Annick Guérot, vice-présidente, en tant que déléguée au titre des personnes âgées et membre du CA de la Maison d'Accueil Pierre Guicheney
- Caroline Beauducel déléguée au titre des personnes en situation de handicap et de leurs familles
- Florence Lambaré déléguée au titre de l'insertion et lutte contre les exclusions
- Référente Santé : Marie-Annick Guérot
- Représentants à la commission intercommunale pour l'accès à l'épicerie sociale : Julie Charpentier, titulaire et Pierrette Lehay, suppléante

NOUVELLES ACTIVITÉS



MK CLEANING

Expérimentée dans le domaine de l'accompagnement et les soins à la personne, je viens de créer mon entreprise de services à domicile au Bourgneuf-la-Forêt en juillet dernier.

Je réalise un accompagnement fondé sur la confiance, l'écoute et la proximité, adapté à vos besoins.

Je me déplace dans un rayon de 15 km autour du Bourgneuf-la-Forêt.

Les prestations proposées sont :

- Aide et/ou accompagnement dans les gestes du quotidien (courses, préparation des repas, etc.)
- Ménage régulier ou ponctuel
- Repassage
- Nettoyage de bureaux ou locaux professionnels
- Garde d'enfants de plus de 3 ans en soirée ou le week-end

Contact : Chimène Delhaye 07 46 05 97 31



GÎTE DES BROSSES

Contact :
Julien BODIN et Floriane BAUDRY
Mail : ***baudrybodin@ik.me***

Nous sommes arrivés sur Le Bourgneuf-la-Forêt fin juin de cette année et y avons passé l'été pour nous installer et rendre le gîte rapidement opérationnel.

Nous sommes trois, bientôt quatre : Floriane, Julien, Camille et sa future petite sœur.

C'est une grande joie pour nous, un projet de 2 ans plein de rebondissements afin d'acquérir cet espace magnifique que nous récupérons aux Brosses, la colline, les maisons, les moutons.

Nous avons à cœur de nous intégrer aux activités du village, notre fils étant déjà à l'école des Mille Mots et sa petite sœur qui ne va pas tarder à voir le jour l'y rejoindra dans quelques années.

Notre projet est de faire vivre ce gîte qui existait déjà, pouvant héberger 7 personnes (jusqu'à 12 avec les canapés lits). L'idée est de développer l'espace existant pour y accueillir aussi à terme d'autres familles, sur un format d'habitat partagé, faire grandir les enfants ensemble et rendre cet espace fructueux, de fruits, de légumes, de poules, moutons et autres.

Le gîte fonctionne très bien déjà, entre les familles qui sont venues passer les vacances, des week-ends ou les travailleurs qui viennent à la semaine. Nous souhaitons également y accueillir des séminaires, formations et stages divers, l'espace principal s'y prête particulièrement bien et les espaces extérieurs offrent de nombreuses options.

Par ailleurs, nous avons agrémenté le gîte de livres variés, de jeux de société et de nombreuses BD issus de notre collection, qui raviront les petits et les plus grands également.



MARIE-JO CONCIERGERIE

Depuis le 15 septembre dernier, j'ai créé ma micro-entreprise de conciergerie « **Marie-Jo conciergerie** ».

Je souhaite être une aide de proximité pour les propriétaires de locations de courte durée. Je peux assurer l'accueil et le départ des locataires, la remise et la récupération des clés, le ménage, la gestion du linge et l'entretien du logement avant et après chaque départ des voyageurs. J'interviens sur la commune et les communes environnantes mais aussi sur Laval et Ernée.

Contact : Marie-Josée Rousselet au 07 75 75 97 68– Mail : ***jojorousselet@yahoo.com***

NOUVELLES ACTIVITÉS

EURL « AUX COULEURS DE MYLÈNE »

Il y a quatre ans, j'ai choisi de me reconvertir dans le métier de peintre. J'ai alors passé un CAP puis un BP. Ce parcours m'a demandé beaucoup de travail, de motivation et de détermination. J'ai également eu la chance d'être accompagnée tout au long de cette aventure par mon employeur Monsieur Fouilleul. Il m'a accordé sa confiance, m'a transmis son savoir-faire et m'a permis de progresser dans ce métier ; je lui serai toujours reconnaissante pour tout ce qu'il m'a apporté et pour son accompagnement durant ces quatre années. Aujourd'hui, cette expérience m'a permis de concrétiser mon projet en créant mon entreprise de peinture « **Aux couleurs de Mylène** ».

C'est avec beaucoup d'enthousiasme et de motivation que je démarre cette nouvelle étape. Cette création représente pour moi l'aboutissement d'un beau parcours et le début d'une nouvelle aventure professionnelle.



OUVERTURE D'UN INSTITUT DE BEAUTÉ « L'INSTANT DOUCEUR » LE 15 DÉCEMBRE PROCHAIN

C'est avec beaucoup de joie et de motivation que je vous annonce mon projet de création d'entreprise : l'ouverture prochaine de mon institut de beauté, prévue pour la fin de l'année au Bourgneuf-la-Forêt, au 11 rue principale.

Passionnée par l'univers de la beauté et du bien-être, j'ai à cœur de créer un lieu chaleureux et convivial, où chacun pourra prendre un moment pour soi et bénéficier de soins adaptés à ses envies et à ses besoins.

Diplômée du CAP et du BP esthétique, j'ai souhaité mettre mes compétences et ma passion au service de ce projet qui me tient particulièrement à cœur. Cette création d'entreprise représente pour moi une belle étape, que j'aborde avec beaucoup d'enthousiasme, de sérieux et de motivation.

L'institut proposera différentes prestations dédiées à la beauté et au bien-être, notamment soins du visage, soins du corps, épilation, maquillage, onglerie.

Je suis très heureuse de pouvoir concrétiser ce projet et de participer, à mon échelle, à la vie et au dynamisme de notre commune.

Au plaisir de vous accueillir prochainement dans mon institut et de vous faire découvrir mon univers !



UNE FRIPERIE OUVRE SES PORTES : CÉCILE FRIP'

Une adresse dédiée à la seconde main ouvrira le samedi 2 janvier 2027 au 1 Rue du Haut Beauvais.

Cette nouvelle boutique proposera un choix d'articles de seconde main pour toute la famille. Vêtements pour hommes, femmes, enfants et nourrissons, chaussures, accessoires, objets de décoration, livres et jouets : chacun pourra y trouver son bonheur !

Venez nombreux découvrir la boutique !

Horaires d'ouverture :

- Du mardi au vendredi :
10 h – 12 h 30 et 14 h – 19 h
- Le samedi : 10 h – 19 h en continu

Contact : Cécile Frip' 06 32 24 83 07

Envie d'offrir une carte cadeau pour les fêtes ?
Il est possible d'en acheter dès le 1er décembre en contactant **Loïse Fouassier au 07 45 29 05 52**

LE BÉNÉVOLAT À L'HONNEUR !

En juin dernier, une soirée conviviale, organisée conjointement par l'ancienne équipe municipale et le nouveau conseil municipal, a été l'occasion de mettre à l'honneur les nombreux bénévoles qui, tout au long de l'année, donnent de leur temps au service de notre commune.

Désherbage, gestion des moutons pour l'écopâturage, ramassage des poires, permanences et animations à la médiathèque, nettoyage de l'église, ou encore remplacements dans les services périscolaires : des missions aussi variées que précieuses.





Nous souhaitons également saluer le travail de l'association Les Cousettes et Cie, pour la confection minutieuse de sacs qui seront remis, au fil du temps, lors des rencontres entre les élus et les nouveaux arrivants. Une attention très appréciée, qui témoigne une nouvelle fois de l'esprit de solidarité qui anime notre commune.



Confection de tote bags par les Cousettes et Cie



N'oublions pas toutes les personnes qui donnent de leur temps et de leur énergie pour faire vivre nos associations locales. Elles créent du lien entre les habitants et transmettent des valeurs essentielles de solidarité, de partage et de convivialité. Sans l'engagement de ces bénévoles, nombre de projets et d'animations ne pourraient pas voir le jour.

Les bénévoles sont les véritables artisans du dynamisme de notre commune. Ils sont une richesse et contribuent à faire de notre territoire un lieu vivant, accueillant et solidaire.

Un immense merci à toutes celles et à tous ceux qui s'engagent chaque jour avec générosité et bonne humeur !

Tous les nouveaux bénévoles sont les bienvenus ; n'hésitez pas à informer le secrétariat de la mairie si vous souhaitez donner un peu de votre temps au service de la commune.



Désherbage au cimetière

CCAS (CENTRE COMMUNAL D'ACTION SOCIALE)

THÉÂTRE-FORUM

Le 5 mai 2026, nous avons eu le plaisir d'accueillir un théâtre-forum sur le thème du « bien vieillir » à la salle polyvalente.

Devant une soixantaine de personnes, la troupe parisienne « L'envers de l'Art » a joué trois saynettes, inspirées de situations concrètes du quotidien des séniors et de leurs proches.

Un temps fort et participatif qui a donné lieu à des échanges riches et spontanés.

Le public s'est prêté au jeu et certains sont devenus comédiens le temps d'une scène !



ATELIERS SÉNIORS

Le 1er octobre dernier a débuté une seconde session de 10 ateliers PEPS EUREKA MÉMOIRE avec la participation de 15 personnes retraitées.

Ces séances se déroulent dans la bonne humeur et avec bienveillance ; elles sont l'occasion de stimuler et d'entretenir sa mémoire, à travers des exercices ludiques et variés.

En 2027, voici les nouveaux ateliers proposés :

PRÉVENTION ROUTIÈRE : début 2027 ; les dates restent à définir

VITALITÉ : 6 séances le jeudi matin de 9h30 à 12h00 afin de prendre soin de soi, acquérir les bons réflexes au quotidien, améliorer sa qualité de vie et préserver son capital santé.

Dates : Les 11, 18, 25 mars 2027 et les 1er, 8 et 15 avril 2027

CAP BIEN-ÊTRE : 5 séances le jeudi matin de 9h15 à 12h afin de mieux gérer son stress et ses émotions pour faire face aux aléas de la vie quotidienne.

Dates : Les 20-27 mai 2027 et les 3 et 10 juin 2027 avec un entretien téléphonique individuel 4 à 6 semaines après la 4e séance

Pour tout renseignement et/ou inscription : contacter le secrétariat de la mairie au 02.43.37.71.08

Attention : places limitées

REPAS

Le traditionnel repas a réuni près de 80 personnes pour un moment placé sous le signe de la convivialité, du partage et de la bonne humeur.

Autour du repas, les convives ont pu profiter d'une ambiance chaleureuse et festive. Histoires, souvenirs et anecdotes se sont naturellement mêlés aux conversations, témoignant du plaisir de se retrouver et de partager ensemble un agréable moment.

La musique a également rythmé cette belle journée, invitant les participants à pousser la chansonnette et à rejoindre la piste de danse.





LA MUTUELLE SANTÉ COMMUNALE

Mis en place par le CCAS depuis 2023, ce dispositif permet aux professions libérales, commerçants, artisans, demandeurs d'emploi et retraités de bénéficier d'une complémentaire santé adaptée à leurs besoins.

Les deux prestataires partenaires (INISYS et AXA) seront présents le **jeudi 18 février 2027 à 20 h** pour présenter leurs offres et répondre à vos questions lors d'une **réunion publique** à la salle des fêtes.



UN NOUVEAU SPORT - UN NOUVEAU LOCAL POUR LES JEUNES ET UNE JEUNE BOURGNEUVIENNE LAURÉATE D'UN PRIX !

De belles initiatives viennent enrichir la vie locale

Un projet d'association de BADMINTON va voir le jour dans votre commune !



Vous aimez le badminton ? Vous avez envie de bouger, de vous dépenser, de passer un bon moment et surtout de partager une activité conviviale près de chez vous ?

Un projet de création d'une association de badminton est en train de voir le jour dans la commune !

La mairie accompagne cette initiative et plusieurs créneaux sont d'ores et déjà disponibles dans la salle de sport communale pour le lancement à venir de l'association.

L'idée est simple : se retrouver régulièrement pour jouer au badminton, progresser à son rythme, se dépenser et surtout passer un bon moment ensemble. Pas besoin d'être un joueur confirmé et pas de coach. Cette association sera avant tout basée sur le loisir, le plaisir et la convivialité.

Que vous soyez débutant(e), habitué(e) des terrains ou simplement curieux(se) de découvrir le badminton, vous êtes les bienvenu(e)s !

Nous recherchons des personnes intéressées pour rejoindre le projet, en tant que simple joueur mais aussi des personnes pour participer à la création de l'association.

Si vous souhaitez plus de renseignement faites-le nous savoir !

Contacter Pierre-Emmanuel par mail :
lblf.badminton@gmail.com

Un espace rien que pour les jeunes !

Les anciens locaux de l'école Mille Mots sont pour le moment libres ; l'occasion d'héberger des projets émergents ! C'est ici que s'est installé le local jeunesse pour son lancement ....

Une jeune de notre commune à l'honneur !

Parmi les lauréats 2026 du prix du CEDARD (Comité d'Entente des Amis des Résistants et Déportés de la Mayenne) figure une jeune habitante de notre commune **Loane Linay**, âgée de 17 ans. Avec quatre camarades du Lycée Haute-Follis, elle a consacré du temps à un projet d'écriture collective, aboutissant à la réalisation d'un livre consacré à la mémoire de la Résistance et de la Déportation.



Ce prix récompense chaque année des travaux de jeunes collégiens et lycéens.

Témoignage de Loane

« Participer à ce projet d'écriture collective a été une belle expérience. Avec mes quatre camarades, nous avons travaillé ensemble pour réaliser un livre consacré à la mémoire de la Résistance et de la Déportation. Ce projet nous a permis d'apprendre beaucoup de choses et de mieux comprendre l'importance du devoir de mémoire. De plus nous avons eu la chance de recevoir notre prix par la préfète de la Mayenne. Je suis fière d'avoir contribué à ce travail. »

En récompense de leur travail, les lauréats ont effectué un voyage pédagogique de mémoire et de civisme d'une durée de 3 jours à Verdun puis à Strasbourg.



Témoignage de Loane

« Ce voyage de trois jours a été une expérience très enrichissante. Ce qui m'a le plus marquée, c'est de pouvoir découvrir des monuments et des lieux historiques en vrai, plutôt que de simplement les voir dans des livres ou en cours. Les visites à Verdun et au Struthof m'ont permis de mieux comprendre notre histoire et de prendre conscience de l'importance du devoir de mémoire. C'est une expérience que je garderai en souvenir. »

La municipalité est ravie d'avoir pu accompagner ce projet en attribuant une subvention de 100 euros à l'association CEDARD, afin de participer au financement de ce séjour. Soutenir de telles initiatives, c'est encourager l'engagement des jeunes et faire vivre le devoir de mémoire.

ÉCOLE « LES MILLE MOTS »

L'école publique Les Mille Mots confirme son augmentation d'effectifs et compte désormais **5 classes pour 106 élèves**. Trois nouveaux professeurs rejoignent l'équipe enseignante cette année.

Une équipe renforcée

La répartition des classes est la suivante :

- **20 élèves (6 TPS et 14 PS)** avec Nicole FRICOT et Anaïs CHARLOUX. L'ATSEM est Patricia FOURNIER.
- **23 élèves (17 MS et 6 GS)** avec Charline MORIN et Anne FRANCOIS. L'ATSEM est Georgina PEARCE.
- **20 élèves (7 GS et 13 CE1)** avec Marie-Hélène BECHU. L'ATSEM est Louane RENAULT, le matin.
- **22 élèves (8 CP et 14 CE2)** avec Emilie LEFEVRE et Anaïs CHARLOUX.
- **21 élèves (17 CM1 et 4 CM2)** avec Cathy JEGOU.

Deux **AESH**, Karen LE GAC et Adeline ROY, complètent l'équipe afin d'accompagner les élèves ayant des besoins particuliers.

Une attention particulière portée au bien-être des élèves

Au cours de l'année passée, une **évaluation de l'école** a été menée par des observateurs extérieurs, l'Inspecteur de l'Éducation nationale et une Conseillère pédagogique. Ce travail a notamment permis de mettre en évidence la qualité des relations entre les élèves, les parents, les enseignants et le personnel municipal.

Il a également fait ressortir la pénibilité du temps méridien pour les élèves, notamment en raison du niveau sonore au restaurant scolaire. **Depuis la rentrée, un double service a donc été mis en place** afin de limiter le bruit et de rendre ce moment plus calme et agréable pour tous.

De nombreux projets pour apprendre autrement

Cette nouvelle année scolaire sera riche en projets, avec une volonté particulière de développer la curiosité, l'observation, l'ouverture sur le monde extérieur et la pratique artistique.

Parmi les projets prévus :

- **Exploration du monde des petites bêtes** pour les élèves de maternelle ;
- **Découverte et exploitation de la zone humide** pour les CP-CE2, avec la création de panneaux pédagogiques en lien avec le JAVO ;
- **Classe dehors hebdomadaire** pour les élèves de MS et GS ;
- **Projet théâtre** avec l'association AMLET pour la classe de CP-CE2 ;
- **Projet danse** avec une intervenante pour la classe de MS-GS ;
- **Projet musique**, avec la découverte et l'apprentissage d'un instrument, pour les élèves de CM ;
- **Des interventions en sciences ou art** pour 3 classes ;

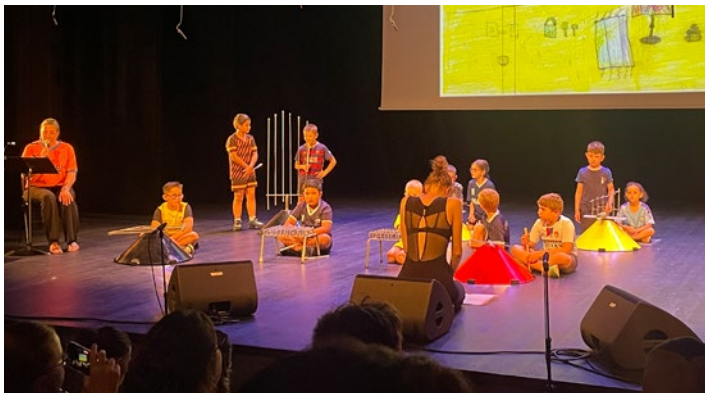





ÉCOLE « LES MILLE MOTS »/APE

- **Classe découverte à Torcé-Viviers-en-Charnie** pour les élèves de CE ;
- **Participation au projet d'art départemental** pour plusieurs classes.

À ces projets s'ajoutent les actions menées régulièrement chaque année : sorties à la médiathèque, séances de cinéma, séances de piscine à partir de la grande section, spectacles à la salle des 3 Chênes, entretien des jardinières, ainsi que les déplacements à la salle de sport et dans le parc de Morfelon.

Une école ouverte sur l'anglais

Si l'enseignement des **fondamentaux en français et en mathématiques** reste une priorité, l'anglais occupe également une place particulière au sein de l'école.



Les Mille Mots est une école bilingue : une partie des enseignements, notamment en mathématiques, en sport, en sciences ou encore en arts, est dispensée en anglais.

L'objectif est d'exposer les élèves le plus tôt possible aux sonorités d'une langue étrangère afin de développer leur écoute et de leur permettre de progresser progressivement dans sa compréhension et sa pratique.

Une rentrée riche en projets et en découvertes s'annonce donc pour les élèves de l'école Les Mille Mots, avec une équipe mobilisée pour leur permettre d'apprendre, de créer, d'explorer et de s'épanouir tout au long de l'année.

L'APE

Une année de plus, des projets plein la tête !

Derrière chaque animation de l'école, il y a des parents qui donnent un peu de leur temps, des idées qui fusent et surtout beaucoup de bonne humeur !

L'APE, c'est une équipe de parents bénévoles qui se mobilise tout au long de l'année pour faire vivre l'école et permettre aux enfants de profiter de sorties, de matériel ou de projets financés grâce aux différentes actions organisées.

Ventes gourmandes, repas de Noël, vide-grenier et fête de l'école rythment ainsi notre année. Des rendez-vous qui sont devenus de beaux moments de rencontre entre les familles et les habitants de la commune.

L'année dernière encore, vous avez été nombreux à répondre présents lors de nos différentes manifestations.

La fête de l'école nous a donné quelques sueurs… et pas seulement à cause de l'organisation ! La canicule nous a contraints à nous adapter et à revoir le déroulement de la journée. Malgré la chaleur, enfants, familles, enseignants et bénévoles ont répondu présents. La journée a finalement été une belle réussite, avec de nombreux sourires et de bons souvenirs. Une belle illustration de l'envie de se retrouver et de partager ce moment ensemble.



Un grand merci à toutes celles et tous ceux qui nous accompagnent, que ce soit pour quelques heures, une journée ou tout au long de l'année. Chaque coup de main compte.

Et si vous souhaitez nous rejoindre, n'hésitez pas ! Pas besoin d'être un parent très organisé, un grand pâtissier ou un champion de la logistique : un peu de temps, quelques idées et surtout l'envie de participer suffisent.

Nous vous souhaitons une très belle rentrée et espérons vous retrouver nombreux lors de nos prochains rendez-vous !

ÉCOLE SAINT-JOSEPH

www.ecolestjoseph53.fr

L'école Saint-Joseph accueille cette année 82 enfants, répartis en 4 classes, de la TPS au CM2, traduisant ainsi une augmentation des effectifs.

« Mon école, un lieu de bien-être, un chemin pour grandir vers mon métier », tel est le thème de cette nouvelle année scolaire au cours de laquelle les enfants pourront réfléchir comment bien grandir à l'école pour s'orienter, plus tard, vers un métier de leur choix.

Différents professionnels seront invités, dans le cadre d'un forum, à faire découvrir aux enfants en quoi consiste leur métier.

Cette découverte se fera aussi dans le cadre d'un projet de chant choral **« quand les métiers chantent à l'école »**, avec l'intervention d'Elisabeth Tetard, professeure de musique. Un concert au cinéma est prévu pour les familles en décembre.

Un groupe d'étudiants en médecine, issus de différentes spécialités, a proposé aux élèves de CM de vivre un après-midi intergénérationnel avec les résidents de la maison d'accueil Pierre Guicheney. Une belle occasion de découvrir les différents métiers de la médecine, de partager des moments privilégiés avec les aînés et de contribuer au bien-être de chacun !

Les élèves profiteront à nouveau de temps d'enseignement dans la nature grâce à la pédagogie de la **« classe dehors »**, pratique innovante initiée depuis deux années.

Elle permet aux enfants de réaliser des apprentissages variés dans un cadre naturel stimulant (les espaces extérieurs du château de Fresnay), favorisant leur concentration, leur bien-être et leur confiance en soi.

La gestion et l'entretien des poules et du poulailler restent à la charge des enfants qui sont très fiers d'assumer ces responsabilités.

Parler anglais au quotidien reste un axe de travail central pour cette année, avec l'instauration de temps forts en anglais tout au long de l'année, célébrant les saisons et les grandes fêtes annuelles.



D'autres activités sont également proposées aux enfants cette année :

- L'activité **piscine** et un cycle de séances de **basket**, pour les enfants de la GS au CM2
- La pratique du **savoir rouler à vélo**, dès la maternelle avec l'objectif d'emmener les plus grands en sorties vélo
- Les sorties au **cinéma** et la participation aux **spectacles** proposés par la communauté de communes ainsi que les sorties mensuelles à la **bibliothèque**
- L'après-midi **« Carnaval »** avec un échange de chants et de poésies à la maison de retraite et la journée **« bol de riz »** qui est une occasion pour les enfants de mieux connaître une association à vocation humanitaire
- La **récolte des pommes du verger** par les enfants qui les cuisineront dans différentes recettes
- Les **plantations d'automne** dans les jardinières et les carrés de jardin
- Une journée d'**intégration des CM2** et les 6e du collège
- Le **voyage scolaire** de fin d'année
- La **journée sportive de secteur** qui réunit six écoles et le collège de Saint-Pierre-La-Cour. Cette année l'objectif sera de **pratiquer l'anglais à travers des jeux de coopération**

Le projet **Silence On Lit** ! est maintenu. Il a pour objectif de donner quotidiennement aux enfants le temps de lire pour leur plaisir et de renforcer leur goût pour la lecture.

Sabrina LAMIRE, enseignante spécialisée assure un suivi des enfants en difficulté d'apprentissage et/ou relationnelle à raison d'une journée par semaine. Son travail permet à l'équipe enseignante d'apporter des réponses adaptées aux enfants à besoins particuliers.

L'école accueille une **nouvelle enseignante en GS/CP, Stéphanie DEVINEAU-DREAU**.

Éva LEMESLE, en service civique, a aussi intégré l'équipe éducative en octobre.



OGEC/APEL

L'OGEC : ORGANISME DE GESTION DE L'ÉCOLE SAINT-JOSEPH

L'OGEC remercie chaleureusement les bénévoles pour leur présence. Grâce à eux nous maintenons notre école propre et accueillante.

Après le p'tit goûter du lundi et l'Halloween party organisée le 31 octobre, l'OGEC vous proposera une vente de livres « lire c'est partir » cet automne ainsi qu'une vente de plants au printemps.

Comme chaque année, la vente des chocolats de Pâques, en partenariat avec l'UDOGEC, aura lieu en février.

L'OGEC vous souhaite de belles fêtes de fin d'année.

L'APEL : ASSOCIATION DES PARENTS D'ÉLÈVES DE L'ÉCOLE SAINT-JOSEPH

L'APEL St-Joseph c'est quoi ?

C'est l'Association des Parents d'Elèves de l'Enseignement Libre. Au sein de notre école, elle rassemble des parents bénévoles qui donnent un peu de leur temps pour animer l'école, créée de beaux moments pour les enfants et contribue à leur épanouissement. L'APEL nationale et régionale permettent à notre école d'accéder à un certain nombre de services et même l'attribution de subvention.

À quoi sert l'argent récolté ?

Grâce à vos achats et à votre participation à nos actions nous pouvons :

- Financer du matériel et des jeux pour les classes
- Participer au financement des sorties scolaires, voyages, spectacles et intervenants
- Accompagner les projets pédagogiques et les activités des enfants
- Embellir les espaces de l'école

L'APEL a démarré l'année avec son pot d'accueil de rentrée, ainsi que l'apéro-rencontre qui permet de se retrouver, d'intégrer les nouvelles familles de l'école.

Le bureau a été renouvelé début novembre, lors de l'assemblée générale.

La Kermesse du mois de Juin est une journée très appréciée par petits et grands, avec les spectacles et les chants des enfants puis les jeux pour clôturer l'année scolaire.

Nous gardons pour cette année nos 2 événements phares :

- le **loto du 17 janvier 2027**
- la **kermesse du 27 juin 2027**.

À cela s'ajoutent des actions comme la vente de brioches en novembre, la vente des sapins de noël, la participation au marché de noël, la vente de gâteaux « Bijou » sur la rentrée et le début d'année et la vente des saucissons et bières de l'été.

N'hésitez pas à suivre nos actualités via le facebook « École St Joseph du Bourgneuf La Forêt ».

Pensez à contacter la directrice si vous souhaitez effectuer une visite de l'école ou une inscription. Elles sont possibles tout au long de l'année.

L'équipe pédagogique et l'OGEC se joignent à l'APEL pour vous souhaiter à tous une très belle année scolaire 2026-2027 !



Pour tous renseignements complémentaires concernant l'école, vous pouvez vous adresser :

À la présidente de l'APEL,
Mme Mélanie CHANCE
au 06 52 51 42 18 ou par mail :
apelsaintjoseph53410bourgneuf@gmail.com
Page facebook :
École St Joseph du Bourgneuf la Forêt

À la présidente de l'OGEC,
Mme Pauline GROMELLON au 06 76 97 52 78 ou par mail : ***ogecstjosephlebourgneuf@gmail.com***

À la directrice, Mme Domitille Le COSTAOUËC
au 02 43 37 12 95 ou par mail :
stjoseph.bourgneuf53@orange.fr

RESTAURANT SCOLAIRE

ORGANISATION DE RENTRÉE

En ce début d'année, le restaurant scolaire accueille chaque midi environ 150 enfants sur les 172 inscrits au total.

Avec l'augmentation des effectifs, une nouvelle organisation a été mise en place avec deux services. Celle-ci permet de réduire le nombre d'enfants présents en même temps et de rendre le temps du repas plus calme et plus agréable pour tous.

Les plus petits apprécient cette ambiance plus sereine, tandis que les plus grands profitent d'une véritable pause méridienne, avec un temps de récréation avant le déjeuner, très apprécié.

GASPILLAGE ALIMENTAIRE

Parce que le respect de la nourriture et de l'environnement s'apprend dès le plus jeune âge, une semaine de sensibilisation au gaspillage alimentaire a été organisée du 23 au 27 mars 2026, en partenariat avec le service Prévention des déchets de Laval Agglomération.

Pendant quatre jours, 550 repas ont été servis et les déchets alimentaires ont été soigneusement pesés. Au total, 26 kg de nourriture ont été gaspillés, dont 17 kg de restes d'assiettes.



Cela représente en moyenne 46 grammes de gaspillage par repas, dont 32 grammes provenant des restes laissés dans les assiettes.

SEMAINE DU GOÛT

Du 12 au 16 octobre a eu lieu la semaine du goût ; encore une bonne occasion de faire découvrir aux enfants de nouveaux produits.







PIQUE-NIQUE DE FIN D'ANNÉE

Le 3 juillet dernier, les enfants se sont retrouvés au parc de Morfelon pour le traditionnel pique-nique de fin d'année. Au menu : pastèque et melon, wrapp jambon/poulet et glace locale. Un moment toujours très apprécié des enfants.





MÉDIATHÈQUE

L'ACTIVITÉ DE VOTRE MÉDIATHÈQUE

Début juillet, une soirée initiation au jeu de rôle pour ados et adultes a eu lieu à la médiathèque. Les participants ont pu découvrir deux jeux très différents : l'un qui se déroulait dans un univers de science-fiction, avec Patrick Brown ; l'autre était une parodie des films de braquage, avec Tara.

Puis la médiathèque a accueilli les artistes en herbe tous les mercredi après-midi en juillet. Les participants, âgés de 5 à 12 ans, ont pu s'exercer à dessiner leurs héros en s'inspirant de leurs livres préférés.



L'ÉQUIPE DE LA MÉDIATHÈQUE

L'équipe de la médiathèque s'agrandit.

Isabelle Macq a rejoint l'équipe de 11 bénévoles de la médiathèque.



DU NOUVEAU DANS LES RAYONS !

La médiathèque accueille en ce moment une collection de DVDs. Vous pourrez retrouver des films récents ainsi que des dessins animés et des documentaires de tous horizons. De quoi trouver une idée pour votre prochaine soirée cinéma à la maison.

LES SOIRÉES JEUX DE SOCIÉTÉ

La médiathèque se remplit de vie à chaque début d'automne et d'été lors de ses habituelles soirées jeux de société avec la complicité de Charlotte Gandon, habitante du Bourgneuf. L'occasion pour petits et grands de découvrir de nouveaux jeux et de tisser des liens. Comme tous les événements et services proposés à la médiathèque, elles sont entièrement gratuites et ouvertes à tous sans conditions. Retour en photos de la soirée du vendredi 16 octobre qui a réuni près d'une quarantaine de personnes.





DES ANIMATIONS POUR TOUTES ET TOUS

Vous pouvez retrouver les animations à venir sur les réseaux de la médiathèque mais également sur le portail LABib.

À VENIR PROCHAINEMENT :

- Un atelier en famille pour créer des petits cadeaux de Noël en faisant de la récup' de chutes de tissu avec les éponges tawashi le vendredi 20 novembre à 20h
- Lectures éveil musical pour les petits avec l'heure du conte le mercredi 25 novembre à 10h
- Lectures pour attendre Noël le mercredi 23 décembre à 16h30
- Atelier jaspage (décor sur les tranches de livres) le samedi 13 février à 10h

ACCUEIL DU MERCREDI/JEUNESSE/PÉRISCOLAIRE

L'ACCUEIL DU MERCREDI POUR LES 3/11 ANS

Le pôle enfance ouvre ses portes chaque mercredi. Trois animateurs sont présents de 9h00 à 12h00 et de 13h30 à 17h00 pour accueillir vos enfants. Attention, nous ne pouvons accueillir que 34 enfants maximum.

Un accueil périscolaire le matin et le soir ainsi que le restaurant scolaire viennent en complément.

L'équipe échange et discute avec les enfants de la planification des mercredis pour la période 2026-2027. Pendant ces prochains mois, les animateurs vont proposer différentes animations, dont des sorties au parc de Morfelon, des activités manuelles, des expériences électromagnétiques et chimiques, un grand rallye photos, des jeux avec les résidents du Foyer de Vie, de la musique, de la cuisine…

N'hésitez pas à inscrire vos enfants via le portail citoyen.

Contacts :
Yann DAOUDAL : 06 20 82 46 36
Lucie CHUDEAU : 06 20 82 39 56
Mail : ***accueilloisirsbourgneuf.la.foret@orange.fr***

LE PÉRISCOLAIRE

L'accueil périscolaire est ouvert les matins et les soirs en semaine scolaire sans inscription.





D'autre part, l'activité « sport découverte » est proposée aux enfants jusqu'à la fin de l'année scolaire sur inscription :

- Le lundi pour les CE2 et CM
- Le jeudi pour les MS et GS
- Le mardi pour les CP et CE1

Contact :
accueilloisirsbourgneuf.la.foret@orange.fr

LA JEUNESSE 10-15 ANS

Depuis le vendredi 6 novembre, un « local jeunesse » est proposé aux jeunes de la commune (CM2/3e). Ce local est situé, pour le moment, à l'ancienne école élémentaire Les Mille Mots. Il est ouvert deux vendredis par mois.

Le service Jeunesse propose également un programme d'activités lors de la première semaine des petites vacances scolaires et tout le mois de juillet.

Retour en photos de quelques animations de cet été :



Saint Lunaire – Juillet 2026



Sortie Ange Michel – Juillet 2026

Contact :
Yann DAOUDAL – 06 20 82 46 36 ou
animation.bourgneuf.la.foret@orange.fr

CROQ'LOISIRS/ACCUEIL DE LOISIRS 3-11 ANS

VACANCES D'HIVER – LA MUSIQUE DANS LA PEAU

Lors de ces deux semaines de vacances, la musique a rythmé les journées des enfants à Croq'loisirs. À travers de nombreuses activités ludiques et créatives, ils ont pu découvrir et expérimenter l'univers musical. Les enfants ont tout d'abord fabriqué leurs propres instruments à partir de matériel de récupération, qu'ils ont ensuite utilisés lors de jeux rythmiques et musicaux.

Nous avons reçu un prestataire pour un superbe spectacle interactif et pédagogique « Un tour du monde en musique » qui invitait les enfants à jouer des instruments, à en découvrir de nouveaux et à se costumer au fil d'un voyage à travers le monde, au cours duquel nous découvrions la culture de différents pays.

Au programme également : danses de groupe avec l'apprentissage du madison, boom, karaoké, séance de détente musicale, film « Tous en scène », conte musical, gâteau xylophone, « kim ouïe » des instruments, quiz sonore autour des musiques du monde. Les enfants ont aussi pris part à des ateliers d'éveil musical, mêlant mouvements, rythmes et petites chorégraphies avec instruments. Ils se sont enfin initiés aux mélodies, au tongue drum ainsi qu'aux cloches musicales en groupe, apprenant ainsi à se coordonner pour créer de la musique ensemble.

Ces deux semaines se sont terminées par un plateau sportif musical, dans une ambiance joyeuse et conviviale.

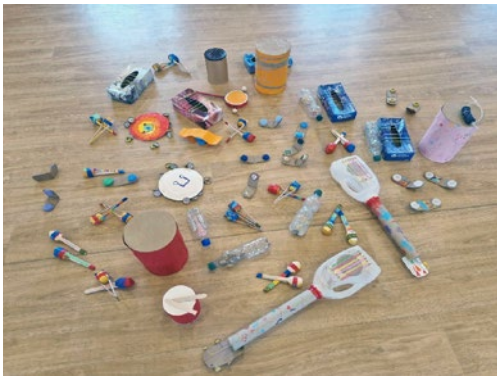



VACANCES DE PRINTEMPS – VIS MA VIE ET PARENTHÈSE FESTIVAL DES MOUILLOS

Cette 2e édition « Vis ma vie… » a mené les enfants à la rencontre de professionnels pour découvrir leur métier, leur lieu de travail, leur mission, leur matériel. Ils ont pu se mettre dans la peau des professionnels notamment lors d'un moment chez la fleuriste (déballage des arrivages de fleurs, devanture du magasin et confection de bouquets), lors d'un atelier madeleines et lors d'un atelier de plantations à l'atelier communal avec les agents techniques.

Par ailleurs, ils sont allés à la rencontre d'éleveurs de chèvres, du boulanger pâtissier où ils ont découvert la préparation des croissants et pains au chocolat, de l'équipe de la cuisine de l'EHPAD du village, lieu qu'ils ont découvert puis dans lequel ils ont joué à un « cherche et trouve les ustensiles et ingrédients nécessaires à notre recette de cuisine » réalisée l'après-midi. Ils ont pu profiter d'un moment de jeux avec les résidents du foyer de vie et les A.M.P. (Aide Médico-Psychologique) et avec des enfants de d'autres accueils de loisirs lors de notre sortie au festival pour enfants Les Mouillos. Cette journée leur a fait profiter de deux spectacles/concerts et d'un temps méridien de jeux en tout genre (géants, en bois, de kermesse, de construction, de société, …)

Par ailleurs, les enfants ont préparé des remerciements pour les professionnels qui ont pris de leur temps pour nous accueillir (chant, bricolage porte-clé, dessins, bouquet de fleurs en papier crépon). Des temps de jeux et bricolage ont également eu lieu. Nous avons profité d'une belle randonnée dans le chemin creux pour nous rendre à la ferme.

Une semaine riche en rencontres et découvertes. Nous remercions tous les partenaires pour leur accueil si chaleureux !







CROQ'LOISIRS/ACCUEIL D'ÉTÉ

VACANCES DE FIN D'ÉTÉ GRANDIR DEHORS, JOUER AUTREMENT – L'ACCUEIL DE LOISIRS PREND L'AIR

Cette fin d'été a plongé les enfants dans la nature, jeux divers en plein air (drôles de relais des animaux, jeux de stratégie, coopératif et d'équipes), contes sous les arbres, atelier « dessine avec les ombres », dessins éphémères dans la cour, réalisation de papier à semer,



tableau créatif éphémère « cueille et crée ». Les enfants ont pu profiter d'une séance de détente, relaxation et visualisation dans la nature et se sont initiés au Tataki Zome (impression végétale). Ils ont également réalisé de jolies photos artistiques de la nature.

Nous avons pu profiter de repas en extérieur ainsi que d'une journée dans le chemin creux, balade exploratrice, jeux de motricité et sensoriels, pique-nique dans la nature, un air de vacances d'été flottait sur l'accueil.

Ce fut le retour de la flashmob, « Libre dans la nature » pour des instants de danse et musique tous ensemble.



Nous serons ouverts 3 jours aux vacances de Noël, les 21, 22 et 23 décembre.

Pour tout renseignement, contactez Mélina Guesnerie par mail : ***accueilloisirsbourgneuf.la.foret@orange.fr*** ou par téléphone aux numéros suivants : **Pôle enfance 02 43 90 98 32 ou au 06 20 82 46 28**.
Inscriptions sur le portail citoyen via le site internet de la commune.

ACCUEIL D'ÉTÉ

41 ENFANTS À L'ALSH DE SAINT-PIERRE-LA-COUR !

Cet été, les enfants de Bourgneuf-la-Forêt ont pu profiter des vacances à l'accueil de loisirs de Saint-Pierre-la-Cour grâce à une convention entre nos deux communes, validée en février et mars 2026.

Cet accord a permis aux familles bourgneuviennes de bénéficier, durant le mois de juillet, des mêmes tarifs que celles de Saint-Pierre-la-Cour.

Au total, 28 familles ont profité de cette possibilité. Une belle occasion pour les enfants de se retrouver autour des activités proposées, de faire de nouvelles rencontres et de partager de bons moments pendant les vacances d'été.

Malgré les épisodes de canicule, qui ont nécessité d'adapter le programme et d'annuler certaines activités, l'équipe d'animation a tout mis en œuvre pour que chacun puisse profiter pleinement de son séjour.



« *En juillet nous avons accueillis 151 enfants parmi lesquels 41 bourgneuviens, qui ont très vite trouvé leurs marques et se sont parfaitement intégrés. Nous avons été ravis de les compter parmi nous et surtout d'avoir pu contribuer à leur créer de beaux souvenirs.* », souligne la directrice de l'accueil de loisirs.

Cette collaboration entre notre commune et Saint-Pierre-la-Cour illustre concrètement les bénéfices d'une coopération entre communes voisines. Au-delà de l'organisation pratique des vacances, elle a permis aux enfants de vivre un bel été placé sous le signe des rencontres, du partage et de la convivialité.



LES TEMPS FORTS

Tout au long de l'année, la commune se mobilise pour proposer aux enfants des moments de découverte et de partage, à travers des animations variées.

Parmi les temps forts de cette année, une intervention du **CDOS (Comité Départemental Olympique et Sportif**) au mois de juin a permis de réunir les enfants inscrits au sport découverte et leurs parents autour d'un thème essentiel : **prendre soin de sa santé au quotidie**n. À travers des échanges et des activités ludiques, petits et grands ont pu découvrir l'importance d'une alimentation équilibrée, de la pratique régulière d'une activité physique, mais aussi de bonnes habitudes de vie. Un beau moment de sensibilisation et de partage en famille.







La fin de l'année scolaire a également été marquée par un joli rendez-vous culturel au **Trianon avec le spectacle** « **Les Bottes enchantées** ». Les enfants ont pu profiter d'un univers féerique rempli de surprises dans une forêt enchantée avec deux troubadours.





Enfin en juillet, les enfants fréquentant l'accueil du mercredi ont eu la chance de partir à la **découverte de Saint-Malo**. Cette sortie a été l'occasion de vivre une belle journée ensemble et de créer de nombreux souvenirs.

À travers ces différentes initiatives, la commune souhaite offrir aux enfants des expériences variées, éducatives et enrichissantes, mais aussi des moments de plaisir et de partage qui contribuent à faire grandir les souvenirs de leur enfance.

Le 8 décembre prochain matin, les enfants des deux écoles se retrouveront à la salle polyvalente autour de la danse bretonne avec « Le P'tit Bal des Queniaos ». Les parents sont invités à rejoindre leurs enfants mais pas besoin de savoir danser, tout sera expliqué sur place.

FAMILLES RURALES/COUSETTES ET CIE

FAMILLES RURALES

La micro-crèche « La Ritournelle » accueille jusqu'à 12 enfants de 2 mois et demi à 3 ans, du lundi au vendredi de 7h30 à 19h00.

Trois types d'accueil sont proposés : régulier, occasionnel et urgent, afin de répondre aux besoins des familles du territoire.

L'accueil occasionnel est une solution pratique et flexible pour les familles. Vous avez besoin de faire garder votre enfant le mercredi, pour un rendez-vous, une obligation professionnelle ou simplement de manière ponctuelle ? C'est possible.

La structure fournit les couches, les repas, les goûters et les produits d'hygiène, tout en laissant aux familles la possibilité d'apporter leurs propres fournitures.

Une période d'adaptation progressive accompagne chaque nouvelle entrée afin de sécuriser l'enfant et ses parents.

La gestion est assurée par la Fédération Départementale Familles Rurales de la Mayenne, en lien avec les communes et les partenaires institutionnels (CAF, MSA, PMI).

Tout au long de l'année, nous avons eu le plaisir de partager plusieurs moments avec l'association Les P'tits Lutins, lors de différentes rencontres organisées les jeudis. Les enfants ont ainsi pu participer à des activités variées telles que le carnaval, la chasse aux œufs, une séance de baby yoga ainsi qu'un spectacle de Noël.

Une sortie au centre d'accueil pour zoothérapie qui se situe au Bourgneuf-La-Forêt a été organisée. Cette rencontre a permis aux enfants de découvrir les animaux dans un cadre adapté et de vivre une expérience riche en découvertes et en émotions.

Nous poursuivons également notre partenariat avec la bibliothèque du Bourgneuf-la-Forêt, avec la mise en place de temps de lecture.

Une sortie à la ferme de l'Arche Desnoës a également été organisée, offrant aux enfants l'occasion de découvrir les animaux de la ferme et leur environnement.

Enfin, plusieurs journées à thème seront organisées au cours de l'année afin de proposer aux enfants des journées originales et amusantes : journée rose, journée Halloween, journée sans jeux, journée sans horloge, journée pyjama, journée pull de Noël, et bien d'autres surprises encore !





Pour tous renseignements, n'hésitez pas à nous contacter au 02 43 37 16 83 ou par mail à l*a.ritournelle53@orange.fr*

COUSETTES ET CIE

Suite à notre Assemblée Générale du 28 septembre, nous accueillons au poste de secrétaire Sophie Lainé en remplacement de Éva Simon qui, après 8 années de bons et loyaux services, souhaite passer la main.

Un grand merci à toi Éva pour ta disponibilité pendant toutes ces années.

Au printemps dernier, la municipalité nous a sollicités pour coudre des sacs à offrir aux nouveaux arrivants sur la commune. Nous fabriquons ces tote bags à partir d'anciens draps qui trouvent une seconde vie. **Pour mener à bien ce projet nous recherchons des draps propres blancs ou écrus ! Si vous en avez dans vos armoires, n'hésitez pas à nous les transmettre.**

Cette année nous participerons à nouveau au marché de Noël communal qui se déroulera le dimanche 13 décembre à la salle des fêtes du Bourgneuf-la-Forêt.

En ce qui concerne l'organisation, nous nous retrouvons le 2e et le 4e lundi du mois de 20h à 22h30 à la salle Saint-Martin.

Des cours sont également donnés par les bénévoles de l'association pour les jeunes de 10 à 18 ans le mardi soir, deux fois par mois de 19h15 à 21h15.

Si vous êtes intéressé(e), n'hésitez pas à nous contacter par mail : ***cousettesetcie53@gmail.com***

Le Bureau des Cousettes



AU P'TIT MARCHÉ/AFN

AU P'TIT MARCHÉ

En cette superbe soirée du 7 août, vous avez été nombreux à venir nous rejoindre au parc de Morfelon, avec un spectacle des Estivales de l'Agglo, une chorale, un concert, et le P'tit marché de producteurs et artisans locaux. L'équipe du P'tit marché vous remercie d'avoir été là ! Nous remercions aussi la mairie du Bourgneuf-la-Forêt, ainsi que Laval Agglo pour l'organisation de cet événement convivial et chaleureux.

À cette occasion, chaque producteur du P'tit marché avait proposé un repas avec ses produits biologiques. On pouvait y retrouver des assiettes de saucisson et toasts de rillettes des Bons Vivants (ABV), des assiettes de fromage de chèvre du GAEC Chavrot, des tagliatelles de courgette aux graines de sésame de la ferme du Pâquis Fleury, des empanadas et diverses pâtisseries de Fleur de Lupin et du gaspacho des Jardins Bourgonnais. La buvette était assurée par la brasserie de l'Oudon. Tout ça produit juste à côté de chez vous !

Des produits locaux que vous pourrez retrouver tous les vendredis de 16h30 à 19h Au p'tit Marché au 11 rue du Doué.

Le vendredi 4 décembre, nous serons rejoints par de nombreux artisans et d'autres producteurs locaux pour **vivre le marché de Noël**, avec buvette, restauration et



vin chaud. Comme tous les ans, nous organisons une tombola avec 3 paniers garnis de produits locaux à gagner ! Chaque vendredi de novembre, vous recevrez un ticket de tombola au moment de passer en caisse sur chaque stand de producteur, ce qui peut vous donner une chance de toucher le gros lot ! Au plaisir de vous y retrouver.

L'association du P'tit marché sera aussi présente avec un stand au marché de Noël communal du Bourgneuf le dimanche 13 décembre.

À ces occasions, n'hésitez pas à nous solliciter si vous souhaitez vous investir à nos côtés dans l'association.

À bientôt au P'tit marché !

Les producteurs et bénévoles du P'tit marché

AFN ET AUTRES CONFLITS LE BOURGNEUF-LA-FORÊT/ LAUNAY-VILLIERS

Le 8 mai 2026, l'amicale a commémoré l'anniversaire de la fin de la seconde guerre mondiale, d'abord au Monument aux Morts du cimetière de la commune du Bourgneuf en présence de Julie Charpentier, Maire, puis s'est rendue à l'intérieur de l'église de Launay-Villiers pour célébrer la victoire.

En effet, cette commune est peut-être la dernière du département à disposer de sa plaque commémorative dans cette belle petite église.

Après l'Appel des Morts et la lecture de la lettre du Secrétaire d'État par le Maire, Antoine Serrière, nous avons observé une minute de silence en mémoire de nos disparus puis nous avons chanté La Marseillaise.

Nous avons une pensée toute particulière pour Madame Adam et sa famille après le départ de Françis, son mari, un de nos adhérents.

La cérémonie du 11 novembre s'est déroulée au Bourgneuf-la-Forêt.

Michel Fortuné, Co-président







CLUB DES AÎNÉS/COMITÉ DES FÊTES/PÊCHE

CLUB DES AÎNÉS

Les membres se retrouvent avec plaisir chaque mercredi après-midi, dans la salle des fêtes, pour partager un moment agréable, échanger, jouer, discuter et surtout passer un bon moment ensemble.

Tout au long de l'année des bals et différentes animations sont organisés afin de permettre à chacun de se retrouver dans une ambiance chaleureuse et festive. Ces rendez-vous sont toujours l'occasion de créer de nouveaux liens et de faire vivre l'esprit de solidarité et d'amitié qui anime l'association.

Vous êtes récemment à la retraite ou vous venez d'arriver sur la commune ? N'hésitez pas à pousser la porte du Club des Ainés ; vous serez les bienvenus. C'est ouvert à toutes celles et tous ceux qui souhaitent partager des moments conviviaux dans la bonne humeur et avec le sourire !

COMITÉ DES FÊTES

La traditionnelle fête communale, organisée le premier week-end de juillet, a une nouvelle fois rencontré un beau succès.

Ce rendez-vous annuel a permis aux habitants de la commune et aux visiteurs de se retrouver dans une ambiance conviviale et chaleureuse. La soirée moules-frites a notamment rassemblé de nombreux participants autour d'un moment de partage apprécié de tous.

Les concours de palets et de pétanque ont également animé le week-end dans une ambiance à la fois sportive et chaleureuse.

En raison des fortes chaleurs, le concours de pêche n'a malheureusement pas pu avoir lieu cette année.

Le dimanche, une troupe musicale a déambulé dans les rues du village, apportant musique, sourires et bonne humeur au fil de ses passages.

Le Comité des Fêtes tient à remercier l'ensemble des bénévoles, participants et habitants qui ont contribué, par leur présence et leur implication, à la réussite de cette fête communale sans oublier la commune qui a offert le feu d'artifice.

Nous vous donnons rendez-vous l'année prochaine !



Pour tous renseignements, contacter le Président Raymond Linay au 06 22 69 47 90



LA PÊCHE BOURGNEUVIENNE

Comme prévu, deux alevinages ont été effectués au printemps pour le plaisir des pêcheurs de truites.

La canicule nous a empêchés d'en faire un 3e et la fédération de la Mayenne a pris un arrêté préfectoral imposant la remise à l'eau immédiate et obligatoire de tous les poissons pêchés dans le département jusqu'au 31 octobre 2026 sous réserve d'une prolongation ou d'une abrogation selon l'évolution de la situation hydrologique. Ces restrictions font suite aux fortes chaleurs, aux basses eaux et surtout aux risques sanitaires ou écologiques pesant sur la faune aquatique.

Le changement climatique oblige les pisciculteurs à modifier leur façon de travailler. Les livraisons de truites se feront au printemps soit de février à juin.

Nous espérons pouvoir réapprovisionner en poissons blancs en fin d'année.

Rappel des tarifs :

- la **carte annuelle est au prix de 45 €** (avec 2 cannes) **sauf** les week-ends d'alevinage où 1 seule canne est autorisée,
- le **ticket à la journée est fixé à 6 €** (pour 1 seule canne autorisée) avec gratuité pour les enfants de moins de 6 ans, **accompagnés d'un adulte** possédant une carte ou un ticket.

Les cartes et tickets sont à récupérer au Bar Restaurant l'Alica ou au Bar PMU, nos partenaires au Bourgneuf-la-Forêt.

Le règlement est déposé chez nos dépositaires et affiché sur les panneaux d'affichage autour du plan d'eau.

Contact :
Mickaël Jallu, président au **07 80 38 60 42**

UCAB/MAISON D'ACCUEIL

UCAB

L'UCAB a pu réitérer ses portes ouvertes, les 11 et 12 avril dernier dans l'ex Gamm Vert, sous le signe de la bonne humeur entre artisans / commerçants et visiteurs. Notre jeu concours «vitrine» a été remporté par une bourgneuvienne et le chèque par une jeune fille de La Croixille (Bravo à nos gagnantes).

Soirée du 23/01/2027

Après un énorme succès en janvier 2026 lors de notre soirée dîner-spectacle animée par « Angie » et « Francesco » suivie de l'habituelle soirée dansante, l'UCAB renouvelle cette soirée sur le thème « spéciale années 80 » avec la troupe « OH MY DOLLS », déjà venue sur notre scène il y a quelques années dans un tout autre registre. Alors retenez la date du 23 janvier 2027 à la salle polyvalente. Vous pouvez retirer vos cartes auprès de vos commerçants et artisans de la commune.

À très bientôt.

Le bureau et les membres de l'UCAB

MAISON D'ACCUEIL

Foyer de vie

Maison d'Accueil
— PIERRE GUICHENEY —

À l'occasion de la fin de saison, les résidents participant au groupe DANSE ont eu le plaisir de participer à la rencontre Handi'Danse des Portes de Bretagne, le jeudi 8 juin, au centre culturel de Vitré (35).

Grâce à l'engagement des adultes, de leur professeure, Emmanuelle Grignon, et des partenaires, le public présent, dont l'ensemble du groupe du foyer, a pu découvrir une représentation mêlant expression corporelle et créativité.



L'ensemble des participants a offert un spectacle riche en sourires, témoignant de leurs capacités, de leurs progrès et de leur enthousiasme.

Cette année, le groupe handi-cheval a également présenté un spectacle équestre orchestré par l'association Handi-Cheval, en avril 2026, au bois Gamats.

Bravo aux artistes et aux cavaliers pour leur investissement et leur prestation en public !

Un été adapté aux fortes chaleurs

Cet été, les températures particulièrement élevées ont contraint les résidents et l'équipe du foyer de vie à repenser l'organisation de certaines activités. Afin de préserver le confort et la santé de tous, les sorties et les activités extérieures ont été limitées lors des périodes les plus chaudes.



L'équipe a ainsi fait preuve de créativité en aménageant le planning quotidien afin de proposer des activités en intérieur, dans des espaces frais et adaptés. Jeux de société, ateliers créatifs, quiz avec l'ACTIVTAB, activités musicales et séances de détente ont rythmé les journées des résidents.

Ces adaptations ont permis à chacun de profiter pleinement de l'été tout en restant à l'abri des fortes chaleurs.







LES AMIS DE FRESNAY/THÉÂTRE

LES AMIS DE FRESNAY

Cet été, l'Association des Amis de Fresnay a été créée par Alexis Cerveau et Stylite de Maynard. Depuis plusieurs années, entourés d'amis, nous organisons des événements à Fresnay dans un cadre privé. Cet élan nous a permis, il y a trois ans déjà, de proposer des visites et des activités pour les Journées du patrimoine, grâce à ce même entourage fidèle et enthousiaste. C'est cette envie de partager notre passion pour cette maison et pour le patrimoine historique qui nous a poussés à créer l'association, afin de proposer au plus grand nombre des événements culturels et conviviaux dans le cadre de ce château familial, inscrit au titre des monuments historiques et dans la même famille depuis 1387.

Le premier événement de l'association a été l'organisation des Journées du patrimoine, les 19 et 20 septembre derniers. Huit visites guidées ont été proposées le samedi et le dimanche après-midi, toutes assurées par Alexis Cerveau, membre fondateur de l'association.

Petits et grands ont pu s'essayer au croquet, au ping-pong et au baby-foot. Le samedi, une guinguette a également été ouverte de 15 h à 23 h dans le parterre à la française, pour prolonger la visite dans une ambiance détendue et amicale. Grâce à nos neuf bénévoles et à Hugues de Maynard, qui nous a permis d'ouvrir la maison, nous avons accueilli pas moins de 550 visiteurs.

Ce qui est marquant, c'est le lien que plusieurs visiteurs nous ont évoqué avoir avec Fresnay. Certains y ont des souvenirs, qu'ils ont partagés avec nous au fil des visites. Ce sont ces échanges informels et précieux qui nous touchent particulièrement.

Devant un tel succès, nous espérons organiser d'autres événements de ce genre pour faire profiter au plus grand nombre du cadre historique et chaleureux de Fresnay.

Pour être informé des prochains rendez-vous, vous pouvez écrire à ***chateau.de.fresnay@gmail.com*** afin de rejoindre la liste de diffusion.







LES LURONS BOURGNEUVIENS

C'est la reprise…

Nous avons longtemps hésité avant de choisir notre nouvelle pièce. En effet, celle que nous avons eu le plaisir de jouer cette année a été très chaleureusement accueillie, voire plébiscitée par de nombreux spectateurs. Il était donc difficile de trouver une pièce à sa hauteur !

Mais ça y est, nous avons trouvé notre bonheur et nous sommes désormais en pleine préparation.

Cette année, nous aurons le plaisir de vous présenter « La Vie de chantier » de Dany Boon. Au programme : des travaux, des imprévus et surtout… de nombreuses péripéties ! Car une rénovation, ce n'est déjà pas simple en soi, alors imaginez lorsqu'elle est confiée à quelques bricoleurs du dimanche…

Autant dire que nos décorateurs auront fort à faire pour donner vie à ce nouveau chantier ! Nous leur souhaitons d'ores et déjà beaucoup de courage… mais nous savons qu'ils auront, comme toujours, à cœur de nous faire plaisir et de nous préparer un décor à la hauteur de cette nouvelle aventure.



Nous avons hâte de vous retrouver pour partager avec vous cette nouvelle comédie et, nous l'espérons, vous faire passer un excellent moment !

Les dates de représentations sont :

- Les samedi 6 février et Dimanche 7 février 2027
- Les samedi 13 et Dimanche 14 février 2027

Les Lurons Bourgneuviens

CINÉMA « LE TRIANON »

LE TRIANON

LE TRIANON
CINÉMA ASSOCIATIF ART ET ESSAI

40 rue du Trianon Le Bourgneuf la forêt
cinema-letrianon.fr-cinema.le.trianon@orange.fr

Bilan du premier semestre 2026

L'année 2026 est celle de l'anniversaire de notre association LE TRIANON… en effet **60 ans que 35 à 40 bénévoles se relaient d'année en année pour protéger et maintenir ce lieu de culture et de loisirs**.

Nous avons proposé tout au long de l'année un film culte une fois par mois.

Le 21 juin, date exacte de la création de l'association, nous avons soufflé les bougies avec les bénévoles d'hier qui nous ont rejoints pour cet évènement !

Enfin, le week-end du 19/20 septembre, nous avons fêté l'événement avec notre public, élus, partenaires, en proposant un concert de l'Orchestre Symphonique de Haute Mayenne. 55 musiciens sur la scène du Trianon ont enchanté 210 spectateurs de musiques de films ; le lendemain nous ouvrions nos portes dans le cadre des Journées du patrimoine, une cinquantaine de personnes sont venues découvrir les coulisses du cinéma dont la salle de projection encore équipée d'un projecteur 35 mm en état de marche ! Une braderie d'affiches de cinéma était également proposée.



Les activités 2e semestre 2026

- **Le festival du film judiciaire :** samedi 7 novembre « ON VOUS CROIT » thématique jugement, droit des enfants, violences paternelles… avec un intervenant Nicolas Thévenin, critique de cinéma.

- **Le festival alimenterre :** en partenariat avec les Trois Mondes, le mercredi 4 novembre sur le thème de l'eau, le mercredi 18 novembre sur le thème des femmes paysannes, le mercredi 25 novembre 20h30 sur le thème des insecticides (films avec intervenants locaux pour chacun des 3 films) et le dimanche 29 novembre à 10h30 pour les enfants à partir de 3 ans avec atelier.

- **Le festival Pupazzi :** le dimanche 1er novembre atelier stop motion puis film « Gruffalo de père en fils » (2 courts métrages) à partir de 3 ans en partenariat avec le Théâtre de Laval.

- **1er lundi de chaque mois à 14h30 :** Un film grand public pour ceux qui ne peuvent plus se déplacer le soir

- **Nouveauté :** « coup de cœur surprise ». Nous vous proposons un film en avant première le 1er lundi de chaque mois à 20h30 sans vous dévoiler ni le titre, ni le thème. Laissez vous surprendre !

- **Nos programmes habituels**

Notre programmation est faite sur 4 semaines, il est possible de la suivre sur notre plaquette (*commerces, Super U, bibliothèque, mairie, panneaux lumineux etc.*), sur notre page facebook et instagram… Vous pouvez également recevoir par mail l'information en avant-première. Nous essayons, en fonction de l'actualité des sorties de films, de vous proposer des comédies, drames, animation, science-fiction etc. Nous vous invitons à nous faire des propositions.

Nous continuons de proposer des séances vers notre très jeune public, 3/6 ans un ou deux dimanches matin entre chaque période de vacances, et un mercredi matin par trimestre pour les 6/11 ans.



Vous voulez vivre votre passion, vous souhaitez vibrer d'émotions,venez au Cinéma le Trianon ! L'équipe de 37 bénévoles se fera un plaisir de vous accueillir.

GYMNASTIQUE/PALET/PÉTANQUE

GYMNASTIQUE VOLONTAIRE

C'est reparti ! Les cours de gym pour l'année sont relancés de plus belle, dans l'enthousiasme, avec notre coach Nicolas et plus de 40 adhérents à ce jour.

Les séances ont lieu comme d'habitude le vendredi matin de 9 à 10 heures à la salle des sports.

Bien encadrés et dans la bonne humeur, nous essayons pour chacun et chacune, en mesure de ses possibilités et de sa mobilité, de s'assouplir, mémoriser et ainsi se maintenir en forme.

Nous souhaitons à tous une bonne saison 2026-2027.



Pour tout renseignement et inscription, contacter Fernande Granger au 07 80 38 16 22

LE PALET BOURGNEUVIEN

Chaque vendredi soir, les membres de l'Association des Palets Bourgneuviens se retrouvent au sous-sol du pôle enfance dans une ambiance chaleureuse et sympathique ; l'association a pour projet de changer de local et est actuellement à la recherche d'un nouvel espace adapté.

Ici, pas besoin de grands discours : un palet, une planche, des copains et c'est parti pour la soirée !

Le 7 août dernier, l'association a quitté son terrain de jeu habituel pour participer aux animations proposées par la commune à Morfelon lors de la soirée des Estivales. Les joueurs ont proposé des démonstrations de palets afin de faire découvrir ce jeu traditionnel au public. Une belle occasion de montrer que le palet, ça se joue… Mais surtout, ça se partage !



Pour tout renseignement, contacter le président Jean-Luc Dellière au 06 08 52 36 14

LA PÉTANQUE BOURGNEUVIENNE

Comme annoncé dans le précédent bulletin, nous nous sommes retrouvés pour notre tournoi interne du samedi 30 mai. Trente six adhérents ont titillé « le petit » sur quatre parties dans une bonne ambiance.

Le samedi 5 septembre était organisé un tournoi par équipe ouvert aux adhérents de la pétanque locale, aux habitants de la commune et aux adhérents des associations du Bourgneuf.

Vingt équipes ont participé à ce concours pour la grande satisfaction des organisateurs.

Cette réussite encourage à renouveler en 2027. Il y a toujours de la place pour de nouveaux adhérents.

Pour le bureau, Michel Fortuné





ARLM

Les Randonneurs des Landes Mayennaises

Après une brève trêve estivale, l'Assemblée Générale du 11 Octobre 2026 à PORT-BRILLET a clos la saison sportive 2025-2026. La plaquette 2026-2027 a été dévoilée. Au préalable les randonneurs ont emprunté le joli « circuit des 3 communes » de 6 km.

Communication

Les personnes souhaitant rejoindre l'association peuvent se rendre sur le site où elles trouveront la plaquette et le bulletin d'adhésion pour la nouvelle saison sportive.

www.arlm53-lesrandonneursdeslandesmayennaises.fr

Vous pouvez toujours joindre :

Catherine SOUCHEYRE-GADREAUD
gadreaud.soucheyre@orange.fr / 06 78 77 16 26

Michèle ROBERT
michelelaforet@orange.fr / 06 78 84 41 07

La page facebook de l'association est alimentée par Valérie MAUFROY.

Chaque randonnée est annoncée dans « Ouest-France » Infolocale et sur internet ARLM Infolocale.

Activités équestres

Pour les sorties, contacter Jean-Luc et Valérie MAUFROY (06 13 59 24 33) ou Isabelle et Philippe MACQ (06 73 92 76 10)

Comité Départemental de la Randonnée Pédestre Événements passés

Le Comité a été sollicité pour un partenariat avec la Mutualité Française des Pays de la Loire et l'Union Sportive de l'Enseignement du Premier Degré (USEP) pour encadrer et animer des randonnées santé et des randonnées pour les scolaires, ce qui a mobilisé une quinzaine de bénévoles de l'ARLM.

Comme chaque année, la journée conviviale regroupant les bénévoles de tous les clubs a eu lieu début novembre à Entrammes avec randonnée suivie de la découverte du village et de son patrimoine.

Remerciements à la municipalité pour le soutien financier et logistique qu'elle apporte à l'association et aux bénévoles qui entretiennent, aménagent et valorisent les chemins sur la commune.

Aménagement escalier circuit Aumarin



Cancale Parc à Huitres (GR34)





Randonnée équestre



Marche nordique

FOOTBALL

Une nouvelle saison placée sous le signe du sport et de la convivialité !

Un club pour tous les âges et toutes les envies !

L'Amicale Sportive du Bourgneuf entame une nouvelle saison 2026/2027 avec une volonté forte : proposer une pratique sportive pour tous les âges et toutes les envies. De la section baby-foot aux seniors, en passant par les catégories jeunes, chacun peut trouver sa place au sein du club et évoluer dans un environnement sportif et convivial.

Le club propose également des pratiques adaptées à différents publics avec le fit-foot et le foot en marchant qui se développent depuis quelques années.



Un club qui vit grâce à ses bénévoles

Tout au long de la saison, les équipes participeront aux différents championnats, rencontres et compétitions, tandis que les éducateurs et bénévoles continueront d'accompagner les joueurs dans leur progression.

Au-delà des entraînements et des compétitions, le club souhaite continuer à faire vivre la commune à travers de nombreux moments de partage. La commission animation propose ainsi différentes manifestations tout au long de la saison : vente à emporter, vente d'huîtres pour les fêtes, concours de belote et de tarot, ainsi que la soirée cabaret, qui aura lieu le 17 avril 2027 à la salle du Bourgneuf-la-Forêt.





Le club organisera également d'autres événements :

- Calendrier de l'avent au **mois de décembre**
- Soirée moules frites le **04/12/2026** au terrain municipal
- Vente d'huîtres le **23/12/26** et **30/12/26** au terrain municipal
- Galettes des rois le **22/01/27** au bar-tabac du Bourgneuf-la-Forêt
- Concours de belote le **19/03/27** à la salle des fêtes
- Concours de tarot le **02/04/27** à la salle des fêtes
- Assemblée Générale le **04/06/27** au terrain municipal

Suivez toute l'actualité du club

Pour ne rien manquer de la vie du club, retrouvez-nous sur les réseaux sociaux : Facebook, Instagram et TikTok.

Vous pourrez y suivre toute l'actualité, les résultats du week-end, les événements à venir, mais aussi les moments forts de la vie de nos équipes.

Remerciements

Le club tient à remercier l'ensemble de ses sponsors et partenaires pour leur soutien, ainsi que tous les bénévoles qui donnent de leur temps au quotidien.

Le club remercie également la municipalité du Bourgneuf-la-Forêt pour son soutien financier et matériel, ainsi que pour la mise à disposition de la salle lors des différents événements.

Grâce à cet engagement collectif, l'Amicale Sportive du Bourgneuf peut continuer à proposer des activités sportives et des moments conviviaux tout au long de la saison.





Pour plus de renseignements, vous pouvez contacter les numéros suivants :
06 34 96 18 75 ou le 06 50 34 00 12.

TENNIS DE TABLE



LE TTIC

Après une saison 2025-2026 où le club comptait 67 licenciés, et qui a notamment été marquée par l'accueil des Championnats de France à Laval en juin dernier, auxquels 10 membres du TTIC ont participé en tant que bénévoles, notre club engage la saison 2026-2027 dans la continuité de la belle dynamique engagée ces dernières années.

Cette saison, 4 équipes séniors sont engagées, une M2, une M3 et deux M5. Les 4 équipes jouent simultanément à domicile, rassemblant ainsi 44 joueurs. N'hésitez pas à venir assister aux rencontres le vendredi soir entre 20h30 et 23h30 ! En championnat jeunes ce sont 3 équipes que nous avons engagées avec une D2 et deux D4.

De plus, 4 équipes en Coupe de la Mayenne sont engagées (une de plus que la saison dernière), 2 en catégorie moins de 1000 points et 2 en catégorie moins de 700 points.

Nos créneaux d'entraînements font le plein de joueurs motivés, ils ont lieu :

Le mardi :
- De 18h à 19h : Pour les plus jeunes à partir de 7 ans
- De 19h à 20h30 : Pour les ados en loisir et en compétition
- De 20h30 à 22h : Pour les adultes en loisir et en compétition

Le mercredi de 17h30 à 19h30 (jeunes et adultes).

Les entraînements sont encadrés et dirigés par Pierre-Alexandre TIREAU salarié du club ainsi que par Philippe PAILLARD bénévole.

Concernant les compétitions, celles-ci ont lieu le vendredi soir pour les équipes séniors en départementale et le samedi de 13h30 à 16h30 pour les jeunes. Pour les adultes inscrits en compétition individuelle, celle-ci a lieu le dimanche matin.

Nouveauté cette saison : le club a organisé, le samedi 29 août, une journée intensive de préparation à la compétition qui a réuni pas moins de 20 de nos membres. Une journée bien remplie, placée sous le signe du travail, de la bonne humeur et de la motivation ! Dans la même dynamique, le club poursuit ses habituels stages pour les jeunes à chaque période de vacances scolaires. Une belle opportunité pour progresser et se perfectionner tout en partageant un moment convivial. Tous ces événements sont entièrement gratuits pour nos licenciés.

Contact : 06 11 19 33 09 ou ***contact.ttic@gmail.com***

Lors de l'AG du 16 juin dernier un nouveau bureau a été élu. Nous sommes heureux de voir trois nouveaux membres rejoindre le bureau et s'investir dans la vie du club. La composition du nouveau bureau est la suivante :

Président : Sébastien PENLOUP
Vice-présidents :
Alain BESNARD et Youenn FAUCHEUX
Secrétaire + adjoint :
Marie-Rose NORMAND et Matis PENLOUP
Trésorier + adjoint :
Jean-Pierre MARTIN et Francis TESSONNEAU
Membres : Mélanie LEBLANC, Stéphane LECLAIR et Bernard BLANCHET.
Le club remercie Bernard BLANCHET, qui a souhaité laisser sa place de vice-président à Youenn Faucheux, pour ses nombreuses années d'engagement au service du club. Il reste bien entendu membre du bureau et continuera à y être actif !

Événements

Nous remercions l'ensemble des participants à notre **traditionnel loto** qui s'est déroulé **dimanche 25 octobre**. Merci également à tous les bénévoles sans qui cette manifestation ne pourrait pas avoir lieu. Rendez-vous l'année prochaine : le **dimanche 31 octobre 2027** !

Le club a organisé, le **mardi 27 octobre**, **une soirée originale autour du ping**, avec deux animations inédites :

DARK PING : la salle des sports plongée dans le noir, avec balles fluo, bords de raquettes et bords de table fluo, mis en valeur par des lumières UV. Bracelets et sticks fluo complétaient l'ambiance pour redécouvrir le tennis de table sous un tout autre angle.

PING VR : quatre casques de réalité virtuelle installés à la salle des fêtes pour une expérience de ping totalement différente !

Retrouvez toutes les infos sur le site internet du club : ***https://tticbourgneufsaintouen.blogspot.com***

Suivez toute l'actualité du club sur notre page Facebook : ***facebook.com/TTIC53***

Nous remercions la municipalité du Bourgneuf-la-Forêt qui soutient l'association.

Sportez-vous bien !

Le Président Sébastien Penloup

ANIMATIONS COMMUNALES

DES ANIMATIONS QUI FONT VIVRE NOTRE COMMUNE

Cette année encore, la commune a proposé plusieurs rendez-vous destinés à rassembler petits et grands et à faire vivre nos espaces communs.





Chasse aux œufs

Au printemps, le parc de Morfelon a accueilli une chasse aux œufs. Les enfants, accompagnés de leurs familles, ont pu partir à la recherche des précieux chocolats dans une ambiance familiale et champêtre. Un moment toujours apprécié des petits et des grands.

Journée citoyenne

Autre rendez-vous désormais bien ancré dans la vie de la commune : la traditionnelle demi-journée citoyenne. Le samedi 7 juin, environ 70 Bourgneuviens se sont retrouvés pour participer à différents chantiers (fabrication nichoirs, désherbage, finitions des transats etc.). Au-delà des réalisations, cette matinée est avant tout un moment de rencontre, d'échange et de convivialité entre habitants. La matinée s'est terminée, dans la bonne humeur, autour d'un repas champêtre.







Spectacle d'été

Enfin, près de 600 personnes ont profité d'une belle soirée d'été au parc de Morfelon !

Au programme : le spectacle des Estivales de Laval Agglo « La Panne de la Cie Les P'tits Bras » avec son impressionnant mât de 8 mètres installé sur une voiture et le marché d'été avec ses producteurs et artisans locaux.

La Chorale « Chœurs à Travers Chants », avec quelques bourgneuviens parmi ses membres, a également ravi le nombreux public.

Pour terminer la soirée, Fanny et Charlotte ont accompagné le repas en musique, dans une ambiance chaleureuse de guinguette champêtre. Une belle fréquentation qui témoigne de l'attachement des habitants à ces moments festifs et conviviaux.







ANIMATIONS COMMUNALES

MARCHÉ DE NOËL 2026

Le **dimanche 13 décembre**, la salle polyvalente va se transformer en village de Noël.

Venez découvrir le savoir-faire d'artisans, créateurs et producteurs pour des idées de cadeaux et profiter de la restauration sur place pour prolonger ce moment convivial. Les enfants pourront faire de la calèche, aller à la rencontre du père Noël et repartir avec une jolie photo souvenir.

Nous vous invitons à venir nombreux partager l'esprit de Noël ! Entrée libre de 10 à 18 heures.

Ces animations sont autant d'occasions de se retrouver, de créer du lien et de faire vivre notre commune.





CALENDRIER DES ÉVÉNEMENTS

NOVEMBRE 2026

- *V 20* — Atelier récup' Tawashi Médiathèque
- *M 25* — L'heure du conte en musique Médiathèque

DÉCEMBRE 2026

- *V 4* — Vente moules-frites ASB Foot
- *V 4* — Marché de Noël Au P'tit Marché
- *D 13* — Marché de Noël communal
- *M 23* — Vente huîtres ASB Foot
- *M30* — Vente huîtres ASB Foot

JANVIER 2027

- *V 8* — Vœux du Maire
- *D 17* — Loto école st-Joseph
- *S 23* — Soirée cabaret UCAB

FÉVRIER 2027

- *S 6* — Théâtre les Lurons Bourgneuviens
- *D 7* — Théâtre les Lurons Bourgneuviens
- *S 13* — Atelier jaspage Médiathèque
- *S 13* — Théâtre les Lurons Bourgneuviens
- *D 14* — Théâtre les Lurons Bourgneuviens
- *J 18* — Réunion publique « Mutuelle communale santé »
- *S 27* — Repas dansant Comice Agricole du Pays de Loiron

MARS 2027

- *V 19* — Concours Belote ASB Foot

AVRIL 2027

- *V 2* — Concours Tarot ASB Foot
- *S 17* — Soirée Cabaret ASB Foot
- *D 18* — Bal des Aînés

ÉTAT CIVIL



NAISSANCES

Aloïs RANCHY	31 La Petite Brillais	13.04.26
Marin LINETZKI	9 Le Grand Gast	20.05.26
Angèle MANCEL	20 rue de Fougères	18.06.26
Nina MOUSSU	8 rue des Mées	26.06.26
Lyzéa GAULIER MAFFÉO	8 rue du Lierre	08.07.26
Cody DERENNE	3 rue des Serres	27.07.26
Arielle WILLIAM	9 Impasse des Tamaris	11.08.26
Agathe NICOLAS	8 rue du Doué	25.08.26
Isaure LE ROUX	12 Les Epineaux	11.09.26
Louison RACINE	3A Les Hayes	28.10.26

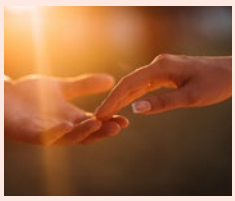

MARIAGES

Nathalie SUREAU et Christophe FERNANDES	25.04.26
Océane GENEST et Alexandre BOURDAIS	13.06.26
Lucie LEVESQUE et Ayssine SOUAKRI	27.06.26
Émilie RAIMBAULT et François THERY	12.09.26
Marie OLIVIER et Arnaud DEBERT	24.10.26

PACS

Camille CARRARA et Këvann MOULLIÈRE	17.10.26



DÉCÈS

Francis ADAM	10 Bd des Marronniers	11.04.26
Marcelline LELIÈVRE vve JOURDIN	Maison d'Accueil	19.04.26
J-Pierre BATTEUX	6 rue de la Maltonnière	01.06.26
Thierry COMMERE	12 La Foucherie	12.06.26
Odette BERTHELOT vve JOUSSET	Maison d'Accueil	13.06.26
Christiane GAUDIN	Maison d'Accueil	13.06.26
Yolande ROUSSEAU vve HEULOT	Maison d'Accueil	18.06.26
Andrée SAPHIQUE ép. DUHAIL	Maison d'Accueil	10.07.26
Antoinette ORHANT vve JOUAULT	Maison d'Accueil	10.07.26
Loïc GARNIER	2 Impasse du closeau des Mées	05.08.26
Annick MARTIN vve DINOMAIS	Maison d'Accueil	09.08.26
Bernard GUYARD	11 Impasse du bas de la ruelle	27.08.26
Victor MESSAGER	Maison d'Accueil	10.09.26
Annick MAUDET	Maison d'Accueil	20.09.26
Camille HETAULT	Maison d'Accueil	22.10.26

CONTINUONS LA DÉCOUVERTE DE NOS LIEUX-DITS (2e partie)

Les lieux-dits constituent de précieux témoins du passé, conservant dans leurs noms la trace des hommes, des activités et des paysages qui ont marqué l'histoire de notre commune.

La Clerberie/La Basse, la Haute et la Petite Clerberie /La Clerberie d'Aubert

Le lieu-dit *La Clerberie* est un ancien toponyme rural, mais il n'existe pas, à ce jour, d'explication historique officielle sur l'origine de ce nom. Les hypothèses les plus plausibles sont :

Le préfixe *Clerb* pourrait provenir d'un ancien nom de personne (*Cler-Le Clerc-Clerbault* ou dérivés) ou du mot clerc désignant un homme d'église ou une personne sachant lire et écrire. *La Clerberie* signifierait alors le domaine du *Clerc* ou la ferme appartenant à un *clerc*.

La *Clerberie d'Aubert* signifie probablement le domaine ou la terre d'*Aubert* (ancien nom de personne d'origine germanique issu de *Adalberth*, très répandu au Moyen âge.

Le fait que la commune possède également La Basse Clerberie, La Petite Clerberie et La Clerberie d'Aubert montre qu'il s'agissait autrefois d'un domaine important.

La Jourdannerie

L'origine la plus probable du nom *Jourdannerie* est qu'il provient d'un nom de personne (*Jourdan* ou *Jourdain*) très répandu dès le Moyen Âge. Le suffixe *-erie* désigne fréquemment une exploitation agricole, un domaine ou une propriété appartenant à une famille portant ce nom.

Ainsi, *La Jourdannerie* signifierait le domaine ou la ferme des *Jourdan* ou des *Jourdain*.

La Maison Neuve

La *Maison Neuve* est un toponyme très fréquent en France. Il désigne généralement une maison ou une exploitation agricole construite « neuve » par rapport à un habitat plus ancien. Ces noms apparaissent souvent à la suite de défrichements ou de la création d'une nouvelle métairie entre le Moyen Âge et l'époque moderne.

La Grenouillerie

Le nom du lieu-dit *La Grenouillerie* vient certainement de la présence d'un terrain humide ou marécageux où vivaient beaucoup de grenouilles. C'est une formation toponymique fréquente en France pour désigner des zones de marais, flaques ou ruisseaux favorables aux amphibiens.

Autrement dit, *La Grenouillerie* fait référence à un environnement naturel plutôt humide avec des grenouilles suffisamment nombreuses pour que les habitants l'ait retenu comme nom de lieu.

La Haute Équerre

Le terme *équerre* désigne un instrument permettant de mesurer ou tracer un angle de 90° et est issu du latin populaire exquadra (par l'ancien français *esquierre*).

Dans la toponymie française, un lieu-dit nommé L'*Équerre* évoque une forme de terrain en angle (parcelle, chemin, bâtiment, limite de propriété), une construction ou un aménagement agricole disposés en équerre ou éventuellement une ancienne activité liée au bois ou au bornage.

La *Haute Équerre* pourrait signifier la partie élevée d'un domaine ou d'une ferme en forme d'équerre.

Les Pimouettes

Le nom de lieu-dit « *Les Pimouettes* » est un toponyme local sans explication officielle.

On peut toutefois formuler quelques hypothèses. Ce nom est souvent issu du parler gallo ou d'anciens patois. Il pourrait aussi dériver d'un ancien surnom de personne ou de famille (Pimouet, Pimouette), devenu le nom de la propriété. Une autre possibilité serait une évolution phonétique d'un mot ancien lié au paysage ou à une activité agricole. Les formes en *ette* sont fréquentes dans les diminutifs ou noms de parcelles.

La Bouverie

Le mot *Bouverie* dérive du latin roman *bovaria/bouverie/boverie* qui signifiait à l'origine « l'habitation des bœufs » ou une écurie/étable pour bovins, puis par extension une métairie ou exploitation agricole avec du bétail ; un endroit historiquement associé à l'élevage ou à une exploitation de bétail.

Au fil du temps, par usage local et transmission, le mot *bouverie* s'est figé comme nom de lieu-dit.

La Harlière

Le lieu-dit *La Harlière* a une origine ancienne, très probablement médiévale, liée à un nom de personne.

Harlière dérive d'un nom d'homme médiéval *Harl/Harle/Herle* d'origine germanique fréquent dans l'Ouest au Moyen Âge, auquel on a ajouté le suffixe *ière*.

La Harlière signifie sans aucun doute la terre ou le domaine de *Harl* ou *Harle*.

Parfois, mais l'hypothèse est moins probable, *La Harlière* peut être liée à un ancien mot désignant un terrain broussailleux ou boisé mais dans notre secteur le nom de personne est le plus crédible.

Les Petites Bourdaines /Les Bourdaines

La plus probable des hypothèses est qu'il dérive d'un nom de personne tel que *Bourdain* ou *Bourdin*, très

répandu au Moyen Âge. *Les Bourdaines* désigneraient alors les terres ou les biens appartenant à une famille *Bourdain* ou dérivés.

Une autre hypothèse, moins fréquente, rattache le mot à la bourdaine (du latin *frangula alnus*), un arbuste poussant dans les terrains humides, lisières et fossés (bien connu dans les campagnes car l'écorce est utilisée en médecine et le bois pour le charbon). Le lieu aurait alors été nommé d'après une végétation caractéristique et abondante.

La Favrottière - La Haute Favrottière

L'origine la plus probable est patronymique et pourrait venir d'un ancien nom de personne *Favrot/Favreau/Faverot/Favraud*.

Ainsi *La Favrottière* signifierait probablement la terre ou la ferme appartenant à la famille Favrot ou dérivé.

Le Perron Neuf / Le Perron

Perron vient du latin *Petra* (signifiant pierre) et désigne à l'origine une grosse pierre, un bloc rocheux ou un amas de pierres ; par extension, il a aussi servi à nommer une plateforme ou un escalier de pierres devant une entrée principale.

Ce lieu-dit a été très probablement donné en raison de la présence d'une pierre, d'un rocher ou d'un escalier notable dans la zone.

Le nom *Le Perron Neuf* est apparu plus tard pour distinguer un établissement plus récent de l'ancien *Perron*.

Le Désert

Le lieu-dit *Le Désert* a une origine médiévale. Au Moyen Âge, *désert* ne signifie pas « sable » ou « chaleur », mais indique un lieu isolé, peu habité et souvent boisé, inculte ou difficile à exploiter.

Le mot vient du latin *desertus* qui signifie « abandonné, laissé vide ».

Le Désert est un endroit à l'écart du bourg, longtemps inhabité ou défriché tardivement.

Mondésir

Mondésir est un nom de propriété apparu surtout aux XVIIe à XIXe siècles. Il était donné par le propriétaire d'une métairie, d'une maison de campagne ou d'un domaine pour exprimer un attachement personnel au lieu.

Les Gerfauts

Le nom *Les Gerfaults* est très probablement issu d'un ancien nom de famille. Le patronyme *Gerfault* (également écrit *Gerfaut, Gerfaud ou Gerfaux*) est attesté dans l'ouest de la France. Il peut aussi avoir une originie liée à la présence d'oiseaux. *Gerfaut* désigne un oiseau de proie, le faucon gerfaut (*Falco rusticollus*) très connu au Moyen Âge et prisé par la noblesse et les seigneurs.

Dans la toponymie rurale, le lieu-dit *les Gerfauts* pouvait désigner un endroit fréquenté par ces oiseaux ou un terrain appartenant à quelqu'un nommé ou surnommé « *Le Gerfaut* ».

Les Poulailleries

En ancien français, le terme « *poulaillerie* » vient du mot « *poulailler* », qui désignait spécifiquement une ferme, une parcelle ou un groupe de bâtiments dédiés à l'élevage de volailles, notamment de poules pour les œufs et la viande.

La Gaslière / La Petite Gaslière

Gaslière a une origine médiévale et est vraisemblablement une ancienne graphie de *Gâslière* ou *Gastelière*, dérivée du vieux français *gast* ou *gât*, qui désignait une terre inculte ou un terrain défriché.

Ainsi *La Gaslière* pourrait signifier le domaine situé sur une terre autrefois en friche.

Une autre hypothèse serait que *Gaslière* dérive d'un nom de personne médiéval *Gazel/Gaslin/Gaslé*. Dans ce cas, *La Gaslière* serait la ferme appartenant à un certain *Gaslé* ou variante.

La Villamelle

La Villamelle a une origine très ancienne et désigne très probablement une exploitation agricole antique ou mérovingienne, issue d'un grand domaine rural et transformée ensuite en ferme médiévale.

Villa (en latin) désigne un grand domaine rural ou une ferme importante et le second élément *melle* est plus incertain. Il peut dériver d'un nom de personne gallo-romain (par exemple *Mellus, Melius*) ce qui indiquerait le domaine de *Mellus* ; il pourrait aussi provenir d'un ancien mot lié au relief ou à la végétation, mais ce qui est moins vraisemblable.

La Petite et la Grande Touche

Le mot *touche* (ancien français touche, issu du bas latin *tosca/tusca*) désigne un petit bois, un taillis ou une portion de forêt laissée lors des défrichements médiévaux. Les appellations *La Grande Touche* (le plus grand domaine) et *La Petite Touche* (domaine plus petit) servent simplement à distinguer deux lieux voisins.

L'Orrière

Orrière vient du vieux français *orée/orrier/orrière*, qui désignait un chemin étroit ou usé ou un passage fréquenté dans un champ ou une forêt ; ce mot est lié à l'usage agricole (les chemins étaient marqués par le passage répété des charrettes ou du bétail).

L'Orrière signifie donc le chemin ou le passage dans les champs ou les bois.

La Rue Neuve

Rue Neuve signifie la nouvelle rue ou le nouveau chemin. Ce type de nom apparait lorsqu'un chemin ou une voie

est créée pour desservir les terres ou si un quartier ou une ferme est établie sur un espace nouvellement défriché.

La *Rue Neuve* c'est la voie ou la parcelle nouvellement ouverte ou construite. Au Moyen Âge et sous l'Ancien Régime, le mot rue pouvait désigner un simple chemin habité.

La Fintière

Le Lieu-dit « *La Fintière* » a une origine médiévale et vient du vieux français *fin/finière*, désignant la limite ou la bordure d'un terrain, d'un bois ou d'un chemin. *La Fintière* serait donc la parcelle située à la fin ou limite du domaine.

La Fintière (parfois orthographiée *Faintière* ou *Fentière* selon les anciens cadastres) pourrait aussi dériver d'un ancien nom de personne.

La Guéretterie

La *Guéretterie* vient très probablement du terme ancien "*guéret/guérette*" utilisé dans la toponymie française pour désigner des terres en friche ou des terres retournées pour la culture.

Ce terme dérive du latin *vervectum/warectum* (terre laissée au repos, en jachère), avec évolution en *guéret* en ancien français.

En d'autres termes, *La Gueretterie* désignait à l'origine un lieu de terre cultivé ou laissé en jachère, souvent dans un paysage agraire, avant de devenir simplement le nom d'une exploitation.

Les Martinières

Ce lieu-dit *Les Martinières* a une origine anthroponymique et agricole, très fréquente.

Les Martinières dérivent du nom de famille ou prénom *Martin*, très répandus depuis le Moyen Âge.

« *Les Martinières* » signifie très certainement les terres ou parcelles appartenant à la famille *Martin*.



Sources : Archives de France/ wikipédia/geneanet/carto etc.

INFORMATIONS DIVERSES

RECENSEMENT CITOYEN

Dès l'âge de 16 ans (et dans les 3 mois qui suivent) chaque jeune doit effectuer son recensement citoyen directement en ligne sur servicepublic.fr ou en en se présentant à la mairie muni du livret de famille et carte nationale d'identité valide ou de tout autre justificatif de nationalité française.

Lorsque le recensement est fait, une attestation est délivrée. Celle-ci est indispensable pour s'inscrire à un examen (BEP, Bac...) avant l'âge de 18 ans.

Ensuite, une convocation est adressée par courrier, avant l'âge de 18 ans, pour effectuer la journée défense et citoyenneté. La JDC faite, un certificat individuel de participation est remis. Celui-ci est indispensable pour l'inscription au permis de conduire entre 17 et 24 ans et de 18 à 24 ans pour un concours ou examen.



NOUVEAUTÉ : TULIB LE MERCREDI ET LE SAMEDI C'EST GRATUIT

TULIB, le transport à la demande permettant, pour les communes non desservies par une ligne régulière, d'accéder aux transports en commun est gratuit pour tous, **les mercredis et samedis**, sur l'ensemble des services du réseau TUL.

Contact : ESPACE TUL 11 Allée du Vieux Saint-Louis LAVAL Tél. : 02 43 53 00 00

ÉLECTIONS PRÉSIDENTIELLES 2027



Le 1er tour des élections présidentielles aura lieu le dimanche 18 avril 2027 et le second tour, si nécessaire, le dimanche 2 mai 2027.

Pour pouvoir voter, il faut être inscrit sur les listes électorales. **Attention, la date limite pour s'inscrire est le vendredi 12 mars 2027**.

Il est possible de s'inscrire directement en ligne ou en se présentant au secrétariat de la mairie muni d'une pièce d'identité et d'un justificatif de domicile de moins de trois mois.

INSCRIPTION SUR LE REGISTRE DES PERSONNES VULNÉRABLES

Dans le cadre du plan de prévention et de gestion des risques (épisodes de canicule ou de grand froid, de virus ou d'épidémie,) le Centre Communal d'Action Sociale (CCAS) tient à jour un registre nominatif des personnes vulnérables de la commune.

Ce registre permet au CCAS de contacter les personnes inscrites afin de s'assurer de leur sécurité et leur apporter aide et soutien si nécessaire lors de situations exceptionnelles.

L'inscription est entièrement gratuite, volontaire et confidentielle.

Qui est concerné :

- Les personnes âgées de 65 ans et plus ou à partir de 60 ans pour les personnes inaptes au travail et résidant à domicile
- Les personnes adultes en situation de handicap ou en perte d'autonomie
- Les personnes isolées ou fragilisées, sans entourage proche

L'inscription peut être demandée par la personne elle-même, un proche (voisin, famille) ou un professionnel de santé, sous condition de l'accord de la personne concernée.

Pour vous inscrire ou pour signaler une personne isolée, vous pouvez contacter le secrétariat du CCAS à la Mairie au 02 43 37 71 08

Les données collectées (nom, prénom, adresse, téléphone, personne à prévenir) sont strictement confidentielles et utilisées uniquement par le CCAS dans le cadre des dispositifs d'alerte et de prévention.

INFORMATIONS DIVERSES



BIENVENUE AUX NOUVEAUX BOURGNEUVIENS !

Vous vous êtes installé(e) récemment dans notre commune ?

Afin de faciliter votre intégration, la municipalité vous propose un temps de rencontre privilégié avec des élus. Initiée en 2021, cette démarche est l'occasion :

- D'échanger en toute convivialité.
- De découvrir la commune, ses services et son tissu associatif.
- De répondre à toutes vos questions pratiques.

Selon votre préférence, ce moment d'échange peut se dérouler en mairie ou directement chez vous, à votre domicile.

Les nouveaux arrivants qui souhaitent bénéficier de cet accueil sont invités à se faire connaître auprès de la mairie par téléphone au 02 43 37 71 08 ou directement au secrétariat.

LINGETTES

Depuis plusieurs mois, les services communaux ont constaté à différentes reprises la présence de lingettes biodégradables au bassin d'orage de la Salais. Ces déchets, évacués avec les eaux usées, finissent par s'accumuler dans les canalisations et les ouvrages, provoquant des obstructions et des dysfonctionnements.

Les lingettes ne se désagrègent pas. Elles peuvent s'accrocher aux parois des canalisations, s'agglomérer entre elles et former progressivement des bouchons.

Ces obstructions peuvent nécessiter ensuite des opérations de nettoyage et d'entretien qui mobilisent du matériel et du personnel, avec un coût pour la collectivité.

Elles peuvent également perturber le fonctionnement des réseaux et, dans certaines situations, favoriser des débordements et des rejets susceptibles de polluer le milieu naturel.



Les bons gestes à adopter :

- Ne jamais jeter une lingette dans les toilettes ou dans la nature, même si elle est présentée comme biodégradable
- Toujours jeter les lingettes dans une poubelle, que ce soit chez soi ou dans un espace public

LES DÉCHETS ET LE RÔLE DE CHACUN

Petit à petit, l'évolution des produits et des habitudes de consommation ont causé une augmentation de la quantité de déchets. Compte tenu de la technicité et des enjeux forts en termes de santé publique, cette compétence est gérée en collectif, via le service Déchets de Laval agglomération.

De leur côté, les habitants ont pour mission d'utiliser les moyens mis à disposition pour gérer au mieux leurs déchets : collecte en porte à porte, dépôt dans les Points d'Apport Volontaire et en déchetterie, etc.

Les ordures ménagères

Ramassage toutes les deux semaines en agglomération selon un calendrier de passage (à disposition à la mairie si besoin) sauf collectivités.

Attention chacun son bac : individuel ou collectif

Exemple : les bacs situés près de l'atelier communal sont réservés exclusivement aux riverains de l'Impasse du Trianon.



Plus de tri = moins d'ordures ménagères = moins de taxes à payer par l'Agglo

Le tri des déchets, c'est l'affaire de tous !

Le tri sélectif (plastiques, cartons, papiers, métaux, verre) est un geste quotidien simple mais essentiel.

3 Points d'Apport Volontaire (rue des Glycines, rue du Trianon et place de la Tannerie route de Vitré) sont collectés régulièrement. Si exceptionnellement des colonnes sont pleines, il faut déposer dans un autre PAV ou en déchetterie.



Rappel : *Les PAV (Points d'Apport Volontaire) ne sont pas des micro-déchetteries et ne doivent pas faire l'objet de dépôt sauvage (passible d'amende).*

Pour limiter l'impact des déchets

La priorité est d'éviter la production de déchets :

Faire durer le plus longtemps possible les objets, favoriser au maximum la réutilisation sont les clés afin de retarder le plus possible le moment où le déchet n'aura d'autre issue que l'élimination en centre d'enfouissement.

L'objectif est de recycler (réutiliser au maximum la matière première de certains déchets).

Le recyclage, ça donne quoi ?
À partir de déchets domestiques, on recrée de nouveaux produits.

> ***Exemples :*** *27 bouteilles en plastique = 1 pull polaire, 4 Briques de lait = 1 rouleau papier toilette, 2 kg de canettes aluminium = 1 trottinette*

Et les déchets végétaux ? Organiques ?

Pour les épluchures de légumes, petits déchets de tonte, etc., **l'idéal est de composter** ! **Laval agglomération met à disposition gratuitement un composteur.**

Zoom sur les textiles
Les textiles (linge et chaussures) sont collectés actuellement via les bornes Le Relais (place de la Tannerie). Limiter la quantité de vêtements achetés et les faire durer semblent indispensables pour limiter ce gisement qui augmente beaucoup trop rapidement.

Et des initiatives citoyennes locales existent pour faire durer nos textiles !

Les associations locales organisent régulièrement des vide-greniers, des moments à ne pas manquer pour alléger ou compléter sa garde-robe. À La Brûlatte, la « Malle Solidaire » a ouvert un espace où déposer et acheter des vêtements de 2nde main et une friperie ouvrira en janvier 2027 sur la commune.



Moins de déchets, c'est encore mieux !
« Le meilleur déchet est celui qu'on ne produit pas… Une phrase facile à retenir mais pas si simple à mettre en pratique.

Un peu d'achat en vrac, plus de fait-maison, réparer pour faire durer…
À chacun sa recette pour progresser.

LES DÉCHETS ET LE RÔLE DE CHACUN

Quelques initiatives communales…

Lors de la précédente journée citoyenne, du mobilier d'extérieur a été installé dans plusieurs espaces verts de la commune. Celui-ci a été conçu par des bénévoles avec du **bois de palette de récupération.**





Il n'est pas toujours nécessaire d'acheter un livre pour profiter d'une bonne lecture. Le Bourgneuf a sa bibliothèque mais aussi des **boîtes à livres** pour faciliter le troc entre habitants (Parc de Morfelon et au bas de la rue de la Fontaine).

L'entretien d'espaces verts produit des déchets de tonte… sauf si des moutons s'en chargent ! Depuis plus d'une dizaine d'années, l'éco-pâturage limite la production de déchets verts de la commune.





C'est le rituel au Bourgneuf-la-Forêt, les nouveaux habitants qui se présentent en mairie peuvent bénéficier d'un temps d'échange avec 2 conseillers municipaux pour que la commune leur soit présentée. L'occasion de leur remettre quelques documents essentiels rangés… dans un joli tote-bag conçu par l'**association les Cousettes avec du tissu de récupération**.

LES GESTES DES HABITANTS

Je trie

- **Emballages, papiers, cartons et métaux**

À déposer dans la colonne jaune des Points d'apport volontaire.

- **Verre alimentaire**

À déposer dans la colonne verte des Points d'apport volontaire.

Je composte

- **Épluchures et petits déchets végétaux**

À déposer au composteur.

Je donne, répare, réutilise

- **Avant de jeter**

Je vais en déchetterie

- **Pour les déchets encombrants ou spécifiques.**

Je mets dans les ordures ménagères

- **Ce qui ne va pas dans les Points d'apport volontaire ou en déchetterie.**

Pour aller plus loin !

Téléchargez tous les guides et mémos pour vous guider dans la gestion des déchets.

Demander un nouveau bac roulant

Un bac trop petit ou cassé ? Contacter le 02 43 49 46 47 pour en obtenir un nouveau gratuitement.

Déchetterie la plus proche

Route de la Brûlatte – PORT-BRILLET

Horaires du Lundi au Samedi de 9h30 à 12h00 et de 13h30 à 18h00.

ASSOCIATION GÉRONTOLOGIE ET HANDICAP DU PAYS DE LOIRON (AGHPL)

Depuis 2016, l'AGHPL (Association de Gérontologie et du Handicap du Pays de Loiron) s'est donnée l'objectif d'accompagner les aidé(es) et les aidant(es).

Chaque mois des rencontres sont organisées à l'espace France Services de Loiron-Ruillé. Venez parler, échanger, poser les questions qui vous préoccupent lors des séances de convivialité baptisées « pause-café » animées par une psychologue.

Ces rencontres mensuelles sont organisées en alternance avec l'AGHPL ou le P3A de Laval « Pôle accueil Aidants Aidés ». Des personnes qualifiées vous apporteront des réponses et des conseils et vous pourrez échanger sur les situations vécues.

En parallèle et en complémentarité, l'AGHPL organise des réunions destinées aux aidants et aidés, animées par Paul Choisnet, Président de France Alzeimer Mayenne. Un calendrier est disponible à l'espace France-Services.

Les dates des rencontres sont annoncées dans chaque commune sur les panneaux lumineux. Vous pouvez également contacter l'espace France-services au **02 43 02 19 31** ou par mail : ***aghpl@gmail.com***

L'AGHPL recherche de nouveaux membres qui pourraient s'investir à travers ces 2 actions proposées ; d'autres actions peuvent aussi être imaginées en direction des personnes âgées et handicapées. Si vous êtes intéressé(e) n'hésitez pas à contacter l'espace France Services de Loiron au 02 43 02 19 31

ASSOCIATION « COUP DE MAIN » : UNE ÉPICERIE SOCIALE ET UNE FRIPERIE, LA MALLE SOLIDAIRE

L'association « Coup de Main », forte d'une quarantaine de bénévoles, gère depuis 2013 la distribution de l'aide alimentaire sur le canton de Loiron-Ruillé (14 communes).

L'accès à l'épicerie sociale et solidaire est réservé aux familles en situation de difficultés financières (sur présentation d'un dossier déposé auprès d'une assistante sociale : Antenne Solidarité Saint-Berthevin 02 43 59 99 00 et validé par une commission d'élus municipaux).

La précarité sur notre territoire

Une étude de l'INSEE de 2023 évalue la pauvreté monétaire (inférieure à 60 % du niveau de vie médian, soit 1 288 € mensuel en 2023 pour une personne seule) à 11 % en Mayenne, 10,6 % en Pays de la Loire et 15,4 % en France métropolitaine. Notre canton, d'un peu plus de 17 000 habitants, pourrait, suivant cette proportion, dénombrer plus de 1 800 personnes, soit 850 familles !

Notre association accompagne environ 100 à 120 familles chaque année.

Ce nombre a beaucoup augmenté entre 2021 et 2025.

Deux catégories de personnes interpellent particulièrement par leur accroissement : les jeunes de moins de 25 ans et les femmes en charge d'une famille. Chaque année, 30 à 40 % des familles accueillies sont renouvelées.

Le fonctionnement de notre association

L'ÉPICERIE

Les ressources financières proviennent de subventions de l'État, des collectivités, de l'Association Nationale des Épiceries Solidaires (Andés), de dons et de moyens mis à disposition par Laval Agglo.

Les produits proposés sont issus essentiellement de la Banque Alimentaire de la Mayenne (70 %), d'achats de produits variés de proximité et de qualité (20 %) et de collectes auprès de magasins locaux (10 %).

Les familles bénéficiaires effectuent leurs achats en libre-service chaque vendredi matin. Les prix pratiqués à l'épicerie se rapprochent de ceux pratiqués en grandes surfaces. Les bénéficiaires participent financièrement pour 10 % pour les produits alimentaires et pour 20 ou 30 % pour les produits d'hygiène.

Les bénévoles s'engagent pour donner un « coup de main » aux personnes qui traversent des moments difficiles, ils assurent l'approvisionnement et la vente toutes les semaines de l'année.

LA FRIPERIE

La friperie est ouverte les deux premiers vendredis de chaque mois pour les bénéficiaires de l'épicerie et le deuxième samedi du mois pour tout public.

Les offres sont importantes, de très belle qualité et les prix sont très attractifs.

Appel à bénévoles

Afin d'assurer sa dynamique, l'association souhaite accueillir de nouveaux bénévoles pour ses 2 activités Épicerie et Friperie.

Venez rejoindre l'Association "Coup de Main" !

Informations pratiques
Mail : ***epicerie.coupdemain@agglo-laval.fr***
Facebook Friperie : La Malle Solidaire
Adresse : 3 et 6, Parc d'activités du Bois aux Moines 53410 LA BRÛLATTE

CONTACTS UTILES

MAIRIE

	LUNDI	MARDI	MERCREDI	JEUDI	VENDREDI	SAMEDI
MAIRIE	**Matin** 8H45/12H30 **Après-midi** 16H30/18H00	**Matin** 8H45/12H30 **Après-midi** Fermée	**Matin** 8H45/12H30 **Après-midi** 16H30/18H00	**Matin** 8H45/12H30 **Après-midi** Fermée	**Matin** 8H45/12H30 **Après-midi** 16H30/18H00	**Matin** 9H00/12H00 **Après-midi** Fermée
AGENCE POSTALE	**Matin** 8H45/12H30	Fermée	**Matin** 8H45/12H30	**Matin** 8H45/12H30	Fermée	**Matin** 9H00/12H00

Tél : 02 43 37 71 08
E-mail : mairiebourgneuf.la.foret@wanadoo.fr

Plus d'actus sur le site de la Commune :
www.lebourgneuflaforet.fr
www.facebook.com/Lebourgneuflaforet



PERMANENCES MAIRIE

ASSISTANCE SOCIALE
Sur rendez-vous au 02 43 59 99 00

MISSION LOCALE
Sur rendez-vous le jeudi matin au 02 43 56 00 12

MÉDIATHÈQUE MUNICIPALE

Adresse : 2 rue du Stade
Le 1er lundi du mois de 16h00 à 18h30
Le mercredi de 10h00 à 12h00 – 16h00 à 18H30
Le vendredi de 16H00 à 18H30
Le samedi de 10H00 à 12H00

Tél. **02 43 37 76 32**
Mail : *médiatheque.bourgneuf.la.foret@orange.fr*
Facebook :
https//facebook.combibliothequelebourgneuflaforet/

HORAIRES DE LA DÉCHETTERIE DE PORT-BRILLET

Du lundi au samedi de 9H30 à 12H00 et de 13H30 à 18H00

NUMÉROS D'URGENCE

Mairie (week-end) : **07 76 71 83 81**
Service des Eaux : **09 77 40 11 15**
Samu : **15**
Gendarmerie : **17**
Pompiers : **18**

NUMÉROS UTILES

Service des Eaux Laval Agglo : **02 43 49 43 11**
(Eau potable et assainissement)
Service déchets : **02 53 74 11 00**
France Services Loiron-Ruillé : **02 43 02 19 31**
Réseau Petite Enfance Loiron-Ruillé : **02 43 02 77 66**



Convivialité équipe médiathèque



Argent de poche



Nos instruments de musique

Croq'Loisirs



Pique.nique CM2



Ramassage poires



Journée citoyenne



Remise panier garni - chasse aux œufs



Départ Stéphane Brault



Jeux sportifs



Repas CCAS



Départ Florence Garcia